CALVINIST CONTACT

DUTCH-CANADIAN CHRISTIAN WEEKLY

"Put on the whole armour of God, that ye may be able to stand." Eph. 6 : 11

SEPTEMBER 23rd 1960 - No. 462 - 12 PAGES • P.O. BOX 312, ST. B. HAMILTON, ONT.

16th year of publication
Authorized as Second Class Mail, Post Office Department, Ottawa, Ontario.

Ontwikkeling der REVOLUTIE BEGRIPPEN

In het jaar 1846, dus meer dan honderd jaar geleden, wilde Groen van Prinsterer een schets ontwerpen van de historische ontwikkeling zijner dagen. In een reeks van voorlezingen, die later uitgegeven zijn onder de sprekende titel: "Ongeloof en Revolutie" betoogde Groen, dat zijn tijd gekenmerkt werd door de groei van het revolutiebeginsel, dat gevonden werd in de ontkenning van de souvereiniteit Gods over het staatsleven, en dat uit dit beginsel langs de weg van logische ontwikkeling al de ellende en jammer zijner dagen was ontstaan. Onder zekere grenzen zou men dus ook de toekomst kunnen voorspellen. Groen schreef dit alles, toen hij nog sterk onder de invloed stond van de wijsbegeerte van Plato, waarover hij een proefschrift had geschreven. Op het ogenblik zal men dan ook niet gemakkelijk zijn opvattingen algeheel overnemen. Maar toch schuilt er veel waars in de grondgedachte van zijn betoog. Dit blijkt wel zeer duidelijk, als men deze toepast op de gebeurtenissen in de Kongo.

Buitenlands Overzicht
door
Prof. Mr. L. W. G. Scholten

Ogenschijnlijk lijkt de toestand daar volkomen ondoorzichtig. In werkelijkheid is er veel logica in de ontwikkeling.

De ellende begon, toen enkele lieden, vooral onder leiding van Loemoemba en Kasavoeboe, buiten de wet en de wettige regering om, langs revolutionaire weg, in verzet kwamen tegen het Belgische bewind. Dit Kongolees optreden ontwikkelde zich van ongeregeldheden tot oproerige bewegingen en van oproerige bewegingen tot opstand. Gelet op hetgeen zich in andere koloniale gebieden had gedemonstreerd, trad de Belgische regering met de leiders der nationale beweging in overleg over tijd en wijze van de souvereiniteitsoverdracht. En na enkele strubbelingen kon de Kongolese vrijheid in tegenwoordigheid van Koning Boudewijn worden afgekondigd.

Tot dusver is alles nog normaal. Men maakte daarbij echter een allesbeheersende fout. Men vergat, dat vrijheid alleen bestaanbaar is als er gezag tegenover staat, gedragen door een gezagsdrager, die bekwaam is om het volk te leiden. Dat gezag moet opkomen uit de organisch gegroeide samenleving en erkend worden door de groepen uit die samenleving. Vrijheid zonder gezag is een ramp.

Nu was er in de inheemse samenleving van het Kongogebied nimmer veel organische samenhang. Bovendien had de koloniale overheersing gedurende bijna een eeuw veel van die samenhang, voorzover die dan nog aanwezig was, verstoord. Allerlei nieuwe grenzen waren aangebracht, alleen met het oog op de belangen van de overheersers. Bovendien was het grondgebied van de nieuwe staat, dat meer dan zeventigmaal zo groot is als dat van Nederland, voor het moderne verkeer bijna ontoegankelijk. De twaalf millioen inwoners behoren voor twee-derde tot de grote groep der Bantoenegers en voor een vierde tot de Soedannegers, terwijl er een goede vijfduizend van buiten gekomen zijn, de Europeanen inbegrepen. Alhoewel de Kongo behoort tot de beste gebieden voor de verkondiging van het christendom, telt het land niet meer dan vijf en twintig procent Rooms Katholieken en tien procent Protestanten. Een klein gedeelte van de opgroeiende jeugd ontvangt behoorlijk onderwijs.

Het is duidelijk, dat in dit gebied geen sprake kan zijn van een gezag, dat algemeen in de organische gegroeide bevolking zijn steunpunt kan vinden, vooral als men aan dat gezag wil opdragen een bestuur te voeren, dat enigszins vergelijkbaar is met de westerse verzorgingsstaat. Zulk een gezag heeft Loemoemba niet en zulk een gezag heeft Kasavoeboe niet en zulk een gezag heeft ok de leider van Katanga Tsjoembe niet uit zich zelf.

Men heeft dus opzettelijk en weloverwogen dit enorme gebied beroofd van een centrum van regering, dat in weinig jaren het gebied op economisch terrein enorm vooruit heeft gebracht.

Het eerste begrip, waarvan men dus bij het beschouwen van het

(Vervolg op pag. 2)

BRITSE KONINKLIJKE FAMILIE IN SCHOTLAND . . .
Een gezellig tafereeltje met de Engelse Koninklijke familie in de tuin van haar zomerverblijf, kasteel Balmoral in Schotland.
V.l.n.r.: Prinses Anne, Prins Philip, Prins Andrew, Koningin Elizabeth en Prins Charles. (ANP Telefoto)

Socialisten doorstonden de proef in de B.C. verkiezingen

Zoals voorspeld was is British Columbia trouw gebleven aan de Social Credit partij, die bij de provinciale verkiezing van 12 September opnieuw het voorrecht en de verantwoordelijkheid van regeringspartij kreeg toegewezen.

Tegen het einde van de verkiezingscampagne gingen er geruchten rond, dat de socialistische partij CCF zoveel in populariteit gewonnen had, dat het niet voor onmogelijk gehouden moest worden dat deze partij winnen zou in het percentage kiezers. De mogelijkheid zou dan ontstaan, dat Social Credit een "minderheids-regering" moest vormen.

Zover is het niet gekomen; Social Credit zit nog steeds vast in het zadel, maar verloor niettemin veld, terwijl het aantal zetels van de CCF toenam van 10 tot 15.

Wat deze verkiezing zo belangrijk maakte is het feit, dat het de eerste proefneming was voor de nieuwe Socialistische partij, welke volgend jaar in Augustus gevormd zal worden door de CCF en de arbeidersbewegingen. De winst van de CCF in British Columbia wordt dan ook voornamelijk toegeschreven aan de steun, die de arbeidersbewegingen daadwerkelijk gaven bij deze laatste verkiezing. En als zodanig is de proefneming zeer geslaagd en het resultaat bevredigend voor de socialisten.

Dat ook van de andere zijde ernstig rekening met de socialistische macht gehouden werd, bleek telkens tijdens de verkiezingscampagne. De "slagzin" van Social Credit was: "Stemt Social Credit en redt British Columbia van de Socialisten!" De conclusie is duidelijk; de Socialisten vormden een belangrijke en krachtige tegenpartij, waarmede terdege rekening gehouden werd.

Deze proefneming was voor de Socialisten kennelijk van meer dan provinciaal belang, hetgeen vooral duidelijk werd doordat de nationale promotors van de nieuwe partij, M. J. Coldwell, premier T. C. Douglas en Hazen Argue, de nationale leider van de CCF, aan de verkiezingscampagne deelnamen. Maar dit gaf de regeringspartij onder leiding van premier Bennett de gelegenheid, om met des te meer nadruk het volk op te roepen, British Columbia te redden van het Socialisme.

De provinciale leider van de CCF, Bob Strachan beweert, dat de overwinning van Social Credit het gevolg is van een "multi-million dollar campaign of smear and innuendo" tegen zijn partij. Hij waarschuwde, dat de C.C.F. zijn strijdkrachten onmiddellijk zou trainen en voorbereiden voor de volgende veldslag, die dan, in 1964, natuurlijk niet meer onder de naam van CCF gevoerd zal worden.

Nu is het niet te ontkennen, dat er financiele invloed is aangewend ten bate van de Social Credit party. Een nieuwsbureau schreef zelfs dat "big business stepped into the political picture in British Columbia and helped prop up the Social Credit party so that it could remain in power against the vigorous onslaught of the revitalized CCF. The people of the Province voted against socialism and decided to live under a Social Credit regime for an other four years".

Dat stelt de zaak nogal negatief, alsof de keus van het volk meer gedaan is uit vrees voor iets ergers, dan uit instemming met hetgeen men heeft. Het is op dit moment moeilijk vast te stellen in hoeverre deze voorstelling van zaken juist en betrouwbaar is. Wel is bekend, dat de politieke strijd voor een groot deel met economische argumenten gestreden werd en dat het in zekere zin een klassestrijd genoemd zou kunnen worden, waarbij de C.C.F. aan de zijde stond van de arbeiders met het argument, dat de industriele ontwikkeling van de provincie op staats-socialistische wijze zou moeten geschieden, te beginnen met de bouw van electriciteitswerken onder overheidsbeheer, terwijl de Social Credit party hand in hand ging met het grootkapitaal in een streven naar vrijheid in de economie en bevordering van particuliere onderneming.

Zij waarschuwden, dat een socialistische regering investeringen in deze provincie zou tegenstaan of afschrikken, wat alleen een grotere werkloosheid tengevolge zou hebben. Dit werd wel zeer duidelijk, toen een oliemagnaat de kiezers opriep een sterke Social Credit regering op de been te houden, daar hij anders wel eens zou kunnen afzien van zijn plannen voor de ontwikkeling van olie- en gasvelden in het noorden van de provincie.

Welnu, Social Credit is aan de regering gebleven, maar met een vrij sterk gereduceerde meerderheid. Het is dus niet onwaarschijnlijk, dat vrees voor het onbekende nog mede een behoud geweest is voor de bestaande regering. De winst van de Socialisten is positiever van aard dan de overwinning van de Social Crediters in dit geval.

De Socialisten waren enthousiast over de wijze, waarop de arbeidersbeweging politieke steun verleenden. De kracht van de combinatie van politiek en arbeid maakte niet alleen indruk op de regering, maar ook de andere oppositiepartijen, de Liberalen en de Conservatieven moesten bekennen, dat ze hier niet tegen op konden.

Hoewel de uitkomst van deze proef voor de Socialisten hoopvol is, staat het nog te bezien, of hetzelfde kan gebeuren in andere provincies of in een nationale verkiezing. Het is duidelijk gebleken, dat er voldoende kiezers in B.C. zijn, die nog geen heil zien in een socialistisch bewind.

De dagelijkse radio-uitzending voor de Eskimo's in het verre Noorden wordt verzorgd door Ann Pablo, die op Baffin Island geboren is. Zij is belast zowel met de samenstelling als de uitzending van het programma, dat 15 minuten duurt.

Koning Boudewijn, de geliefde vorst van het Belgisch Koninkrijk is verloofd met de 32 jarige Spaanse Dona Fabiola de Mora y Aragon, een telg uit de koningshuizen van Aragon en Navarre. Het huwelijk zal nog dit jaar in Brussel plaats hebben.

" . . . *de felle worsteling tussen de onderscheiden negerstammen . . .*"

ONTWIKKELING VAN DE REVOLUTIE BEGRIPPEN

(Vervolg van pag. 1)

probleem van de Kongo behoort uit te gaan is dat van een formele vrijheid en tegelijkertijd van een vacuum op het gebied van het gezag.

Nu ontwikkelt zich logisch de tweede phase. Waar wel vrijheid wordt geschonken, maar geen erkend gezag bestaat, struikelt het recht op de straat. En recht is een bestaansvoorwaarde voor elke samenleving, ook voor die in het Kongogebied, bij de ontwikkelende en onderling zo verschillende stammen.

☆

De Nederlandse geloofsbelijdenis zegt in artikel 36 zo fraai en duidelijk ,dat onze goede God uit oorzaak van de verdorvenheid van het menselijk geslacht koningen, prinsen en overheden heeft verordineerd, willende dat de wereld geregeerd wordt door wetten en politiën en het alles met een behoorlijke ordinatie onder de mensen toega. Daarom draagt zij het zwaard niet tevergeefs. Het gezag is er dus uit oorzaak van de verdorvenheid van het menselijk geslacht. Het moet de ongebondenheid der mensen bedwingen. En daarvoor draagt zij het zwaard. Bij de zich noemende machthebbers is er geen sprake van het bedwingen van de ongebondenheid der mensen, men denke aan de vele geschonden vrouwen. En die machthebbers beschikken niet over een voldoende macht. Want macht is niet de tegenstelling van het recht, maar is een noodzakelijk hulpmiddel voor het handhaven van het recht.

☆

Nu komt de derde phase. Land en volk schikken zich niet onder dat "gezag". Er komt verzet in bepaalde landstreken en onder de verschillende volksgroepen. Men denke aan de onderlinge strijd van Katanga tegen de regering in Leopoldstad en aan de felle worsteling tussen de onderscheiden negerstammen met hun voor ons onuitsprekelijke namen. Gevechten, waarbij honderden en duizenden slachtoffers zijn gevallen, zodat men al spreekt over genocide, uitroeiing van volken en groepen.

Men heeft getracht via een papieren grondwet een bepaalde weg aan te wijzen voor het kiezen van een gezagsdrager. Men heeft dat geconstrueerd als een westerse democratie. Maar aangezien ieder begrijpt, dat de bevolking hier volkomen koud voor is, missen de dus aangewezenen elke weerklank in het geweten der massa, onverschillig of dit nu betreft de president Kasavoeboe of de minister-president Loemoemba. Vandaar dat voor westerse begrippen zo onbegrijpelijke afzetten van de minister-president door de president en van de president door de minister-president.

Vervolgens komt men in de vierde phase. Een nog levende volksgemeenschap doet altijd en overal weer nieuwe levensorganen opkomen. Het Kongogebied is van het hoogste gewicht voor de wereldhuishouding. Deze laat niet toe, dat op deze wijze de wereldeconomie wordt aangetast en dat de onderlinge veiligheid in gevaar wordt gebracht. Dank zij het intellect van het westen is een volkenorganisatie in het leven geroepen en deze heeft organen. Zij mist echter nog machtsmiddelen. Vandaar dat dit instituut, om de ongebondenheid der mensen te bedwingen, een beroep heeft gedaan op allerlei volken, wier ingrijpen geen ergernis bij de Kongobevolking zal wekken. De eerste vraag is nu, of dit inderdaad een machtsmiddel is. Wie de bijzonderheden hoort twijfelt hieraan op verschillende punten. Bovendien moet dit machtsorgaan de centrale machtscentra onder beheer krijgen, vandaar de bezetting van de radio en de vliegvelden. Vandaar ook het verwoede verzet van Loemoemba hiertegen. En nu is het zwakke punt bij dit alles, dat binnen de volkerenorganisatie geen eenheid van voorstelling is over wat recht is. En bovendien heeft men als vreemd element het communistische Rusland, dat al jaren lang en het laatst op gruwelijke wijze in Hongarije, bewezen heeft, dat het geen recht wil handhaven, maar de brute tyrannie najaagt. De goedwillende leden van de Volkerenorganisatie zijn nu bezig dat vreemde element uit te schakelen, wat uiterst moeilijk is. Bovendien wil men een van de dusgenaamde machthebbers in de Kongo zelf van voldoende machtsmiddelen voorzien. Daar is men op het ogenblik mee bezig.

Farmers in Canada's Economie

Hoewel het aantal farms in Canada afneemt, is toch de belangrijkheid van de landbouw voor de economie van ons land veel groter dan menigeen zou denken, zowel direct als indirect. Dit werd nog eens duidelijk toen onlangs een rapport verscheen van een onderzoek in deze richting door de afdeling economie van het Ministerie van Landbouw.

Er zijn meer dan 1.000.000 auto's, trucks en tractors op de Canadese boerderijen en de jaarlijkse kosten van deze vehikels belopen meer dan 400 millioen dollar, waarbij niet is gerekend met afschrijving of financiering.

Ongeveer 11.000 ton ruw ijzer wordt elk jaar gebruikt voor de fabricage van landbouwmachines en gereedschappen en de industrie, waar deze gemaakt worden geeft werk aan meer dan 10.000 personen, die jaarlijks tezamen meer dan 42 millioen dollar verdienen.

Farmers gebruiken elk jaar electriciteit ter waarde van 20 millioen dollar en zij betalen bijna 200 millioen dollar aan hun personeel.

Ze kopen 900.000 ton kunstmest met een waarde van ongeveer 70 millioen dollar en gebruiken middelen om insecten te bestrijden ter waarde van 20 millioen dollar, elk jaar.

Bovendien moet een achtste van de opbrengst van vrachtvervoer per auto en een vijfde van alle vrachtkosten gezien worden als afkomstig van de landbouw.

Het geld dat door farmers wordt besteed aan de bouw en het onderhoud van huizen en gebouwen moet jaarlijks op honderden millioenen dollars gerekend worden. Daar zij 17 procent van de totale bevolking uitmaken, dragen ze ook aanzienlijk bij in de afname van kleding, meubilair enz.

Het aantal farms in Canada is tussen 1942 en 1957 gedaald van 700.000 tot minder dan 600.000, maar in dezelfde tijd is deze vermindering bijna geevenaard door het aantal mensen, dat tewerkgesteld kon worden in bedrijven, die landbouwproducten verwerken en afwerken.

New Way Furniture and Appliances

Eigenaar MARTEN SLAGER

1109 Main Street East (at the Delta)

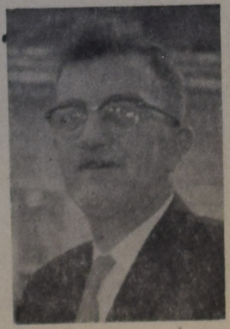

nodigt U uit om eens binnen te komen en de

Prachtige collectie Meubelen

te bekijken die pas ontvangen werd. Vooral ook in het moderne

SCANDINAVIAN FURNITURE

zijn wij gespecialiseerd.

En ook U zult ondervinden:

Marten Slager geeft U een "better deal"

New Way

Furniture and Appliances

P.S. Zoekt U een betere HI-FI of STEREO COMBINATION ! Vraag ons eens om een demonstratie! Prijzen vanaf $ 119.95

1109 MAIN ST. E. HAMILTON

Phone LI 9-1032

Koops Gezelschapsreizen

SPECIALE KERSTREIS

per s.s. ARKADIA

van Quebec op **7 December**, aankomst Amsterdam **15 December**, onder persoonlijke leiding van de bekende toerleider **John Minderman**, chef van onze toerafdeling.

Voor onze groep zijn 49 bedden speciaal gereserveerd in zeer aantrekkelijke hutten. Prijzen van $ 172.50 tot $ 183.— enkele reis Quebec—Amsterdam, indien retourpassage gelijktijdig geboekt wordt.

BOEK NU of vraag nadere inlichtingen bij

KOOPS TRAVEL SERVICE

HET GROOTSTE NEDERLANDSE REISBUREAU IN CANADA

Shopping Centre, Postbox 176, Burlington, Ont.

Kantoor Donderdag- en Vrijdagavond open tot 9 uur en Zaterdag tot 6 uur. Tel. NElson 4-1813, alle werkdagen van 8.30 uur tot 9.— uur n.m. — Voor Toronto en omgeving WAlnut 2-6413, alle werkdagen van 8.30 tot 9.00 uur n.m.

Voor Spoedgevallen

na 's avonds 9 uur en op Zondag Burlington, NElson 4-8464.

CALVINIST-CONTACT

DUTCH-CANADIAN CHRISTIAN WEEKLY

P.O. Box 312, Station B, Hamilton, Ont.

Phone LI 5-4636

Calvinist-Contact is published Friday every week.

Closing date: Saturday before date of issue.

Subscription price: $ 4.00 per year.

Published by Guardian Publishing Co. Ltd., Hamilton, Ont., on behalf of the Calvinist-Contact Publishing Association.

Executive Committee: Rev. Jac. Geuzenbroek (President), Rev. A. H. Venema (Secretary), Rev. J. Van Harmelen, and D. Farenhorst.

In charge of editorial matters: D. Farenhorst.

Associate Editors: Rev. A. De Jager, Rev. J. Gritter, Rev. F. Guillaume, Rev. K. Hart, Dave Valstar, Rev. H. Van Andel, Rev. T. C. Van Kooten.

Department Editors: Rev. J. Ehlers, Rev. D. N. Habermehl, Mrs. T. Van Ameyde, Rita Van Westenbrugge, Mrs. A. Wagenaar.

Contributors: A. Bisschop, C. Bijlenga, Mevr. J. M. De Groot—Vreugdenhil (The Netherlands), Rev. J. De Jong, Rev. A. B. C. Hofland, W. C. Homburg, Rev. N. B. Knoppers, Rev. Dr. R. Kooistra, Rev. H. W. Kroeze, Rev. J. Kuntz, Miss H. C. Kruizinga, Rev. J. Overduin, Rev. A. Persenaire, Dr. L. Praamsma, Wm. R. Rang, Rev. A. W. Schaafsma, Rev. D. J. Scholten, Prof. Mr. L. W. G. Scholten (The Netherlands), Rev. Dr. P. Schrotenboer, Rev. Dr. G. J. Spijkman, Rev. L. Tamminga, J. W. F. Uitvlugt, Rev. A. J. J. Vanden Pol, Mr. J. VanderVliet, Rev. H. A. Venema, Mr. L. Verbeek, Mr. A. Verdun, P.Eng., Rev. J. Vriend, Rev. M. Vrieze, and others.

Annual Young Calvinist Rally

Grand Rapids, Michigan, was a place of great excitement during the days of August 22-25. It was here that the great annual Convention of the Young Calvinist Federation of North America was held.

On Monday afternoon, the representatives of the Federation's fifteen Districts met with the Executive Board for a Board Members' Workshop. After a tour through the Home of the Y.C.F. they went to the Children's Retreat at the Pine Rest Christian Hospital for Mental Ill and Handicapped patients, where a Smorgasbord awaited them.

Tuesday was the day of registrationand the Calvin Commons Building was filled with the happy noises of the newly-arrived guests. The first, great devotional meeting was held in the beautiful Calvin Chr. Ref. Church and was presided by Mr. William Kamstra, the Convention Chairman and President of the Grand Rapids League.

The song service, in which hymns such as "We praise Thee, O God, Our Lord and Our King" and "Praise Ye the Lord, for it is Good", reflected the atmosphere of this devotional meeting and the spirit of the young people present.

After the opening prayer and reading of John 14, the Quartet of the Grand Rapids Christian High School sang beautifully "I am on the Battle Field for my Lord" and the "Lord's Prayer."

Then Mr. Kamstra introduced to us, Rev. Boomsma, pastor of the Calvin Chr. Ref. Church, who spoke on the topic

"CHRIST THE LIFE."

Rev. Boomsma portrayed to us the LIVING Christ! Not the Christ as a teacher, a moral example, a memory to be used whenever we want, but a LIVING, always present Person.

The speaker pointed out three things to get to know Jesus as the LIVING Christ:

1. Be ready when He speaks; hear and read His Word.
2. Pray.
3. Obey Him; accept Him as your Lord.

After this wonderful, inspiring message, we wholeheartedly sang "How shall the Young direct their Way", and Rev. Boomsma closed the meeting with thanksgiving.

We assembled again at the front lawn of the Calvin College Administrative Building, where Gerrit Egedy was in charge of a "T.V. Mixer". Talent in Music, telling stories, games and the listening to a "Sports-Car-Race" announcer proved to be an enjoyable and amusing experience, and we could look back upon a wonderful evening, when we finally retired to the homes of our Convention Hosts and Hostesses.

The Wednesday morning session started at 9:00 a.m. with the Calvin College Chapel as head quarters. After the Federation President, Rev. W. Brink, opened the meeting and extended a hearty welcome to the 675 registrants, Donna Spaan led us in a inspiring Sing-song. A feeling of one-ness in Chirst thrilled us when our own

"Calvinists are we,
Let our colours be
Over land and sea
High unfurled,"

echoed through the Chapel with a mighty, happy sound.

We were greeted by the two small Convention reporters, Curt and Christie, and by the President of Calvin College, William Spoelhof, who was proud to have us. John Steenwijk, from the Korean Missions, and his Korean friend Mr. You, expressed their gratitude of being able to attend our Convention. Then Governor Williams, of Michigan arrived, brought greetings to us from his State and spoke on Brotherhood and Peace.

We were inspired by "Sanctus of Gounod" played by Anne de Vroome on her violin, accompanied by her father, after which it was "Uncle Dick's" turn to deliver his key-note address on the topic "Life Abundant".

Mr. Postma made us see that real living is not riches, power, satisfaction or fame, but giving, listening to Jesus and work in His Kingdom. God has made a Govenant, a contract, with us, and our duty toward that contract is to obey its terms; obey the Lord Jesus Christ, then we shall have "Life Abundant!"

After the closing prayer, we lined up and received our luncheon at the Calvin Cafeteria.

For the first part of the afternoon session, the boys and girls separated for the Oratorical Contest. The girls went to the Calvin Chr. Ref. Church, were they listened to the eight top speaches of the girls, while the boys stayed in the Chapel, where their contest was held.

At 3:15 we assembled again in the Chapel, and after the opening by Miss Hester Monsma, and a nice musical selection by Douglas Scripps on his trumpet, accompanied by Betty Broersma, Mr. Louis VanderTill, District Supervisor of the Michigan Department of Corrections, read Ps. 32, and spoke to us on the topic "This is my life". Mr. VanderTill related amusing incidents about his work in "rubbing shoulders with the underworld" and provided thoughtprovoking questions about our M.O.- "Method of Operation", which means the way we live as Christians in this world. He told us that every criminal has his own Method of Operation, and was known by it. In the same way, our M.O.'s reveal what kind of Christians we are. The speaker urged us to join some kind of mission project or city evangelization to help those people whose M.O. showed that they are not Christians.

Miss Donna Spaan awarded the Travel Awards to the participants of the Oratorical Contest and announced the winners to be Willy Reedijk from Lethbridge, Alta., who spoke on the topic "A Christian's Answer to Communism", and John Rozeboom from Edgerton, Minnesota, who choose as his theme "The Outlook for You." Katie Brower with "The Beat heard Around the World" and Henry Post with "The Most Subtle Enemy" came in second.

The Banquet in the Civic Auditorium was the greatest ever! There were 1400 participants who enjoyed the lovely dinner at 6:45 p.m., Wednesday night. Mr. E. R. Post, Principal of the Gr. R. Christian High School proved to be a very amusing, humorous toastmaster and John Worst, the Song Service Director tried his very best to turn his great audience into a real choir.

The highlight of the evening came when Mrs. B. Konijnenbelt from Noblefort, Alta. (the former Pat. Visser from Edmonton) presented Mr. Postma with a beautiful painting of himself, as a gift of gratitude of the Alberta Interleague, for the many things that Mr. Postma has done for them. "Uncle Dick" spoke thankful words of appreciation and urged us to carry on the work which he has to lay down. It was wonderful to hear the strong "YES" from 1400 mouths, in reply to the question "Young People will you carry on?"

Mr. Robert Brouwer thrilled us with beautiful colour slides, highlighted with stereophonic sound, entitled "How Great Thou Art!" How fitting that name was! We saw God's beautiful creation displayed during all seasons and at different times of day. Truly, parts of God's greatness were captured in these beautiful pictures!

Words of thank to our wonderful God were spoken by Mrs. Thea Van Halsema, and we could look back upon another successful day of our 1960 Convention.

The Board of the Federation, who did not get all their work finished on the all-day Board Session on Tuesday, gathered again at 7:45 a.m. Thursday morning. At 9 o'clock they joined the others in the Chapel. The highlight of this morning was a panel-discussion under the skilful direction of Rev. M. Goote. The title "Paths of life" was slightly changed to a wonderful surprise topic "This is YOUR Life, Mr. Postma". The startled Mr. Postma was asked to come up on the stage, and Rev. Goote read a script, written by Mrs. Van Halsema, on the life of Mr. Postma. Brothers, a sister, friends and Mr. Postma's sons told us incidents out of "Possy's" early life in the Netherlands, his work as a teacher in the United States and his work for our Federation. Mr. and Mrs. Postma were both awarded with a watch, and Mr. Postma was presented with a small duplicate of the oil-painting, and a cheque as a sign of gratitude from the Young Calvinist Federation.

The California Young People extended an invitation to have the 1961 Convention in the South, and this was heartily approved of and accepted by an enthusiast applause.

A discussion was held to see how many approved of changing the present 9 Oratorical Contest Districts to correspond with the 15 Federation Districts and how to raise the extra $2000 required for sending 30, instead of 18 participants to the place of the Convention. After the proposed plan was adopted, the meeting was closed with song and prayer, led by the Executive Secretary of the Federation, Mr. John Hofstra.

Soon about 150 cars were loaded and ready to go to Knoll Crest Farm, the beautiful site of Calvin's Future Campus. A box lunch was enjoyed at the shore of the pond, and many of us went to take a look at the finished Seminary building.

The big group was divided into different parties for different tours. Those who visited Pine Rest Christian Hospital and Children's Retreat will agree with me, that we, with our straight, healthy bodies and minds have to be very thankful to the Lord, who blessed us so richly above those who are in that hospital.

Other groups visited the Imperial Furniture Company, and the Christian Ref. Denominational Building with the offices of Foreign and Home Mission and the publications of "The Banner", "De Wachter" and various Sunday school papers.

Our sport minded young people visited the Christian Reformed Recreation Centre, where they witnessed the ball games between Canada and the United States, or practised other sports. (Incidentally, the U.S. won them all this year!)

Thursday evening marked the close of this wonderful Convention. A Mass meeting was held in the First Protestant Reformed Church. All the delegates and visitors had joined in a procession, marching into the church behind a banner, showing the province or state they had come from. The State of Michigan came first, and the Province of Ontario ranked second in attendance.

Mr. Peter VanderBosch led the singing of "The Star Spangled Banner" "O, Canada" and the "Federation Song", after which Rev. Brink read Psalm 119:9-16. After the Scripture reading, the King's Choraliers, under the skilfull direction of Mr. VanderBosch featured some wonderful selections such a "O, whorship the King", "Let us break bread together".

Mr. Peter Gabrielse presented the Oratorical Contest Awards which consist of a beautiful Alumni cup for the winners, plus a year tuition fee for Calvin College. The persons who ranked second each received $50.- and the others $25.- plus travel awards.

Miss Hester Monsma was in charge of the roll-call, after which an offering was held for the Young Calvinist Federation.

Ken Medema moved us deeply with his beautiful, self-composed song "Prayer for Guidance". Ken, blind though he is, accompanied himself at the piano.

Dr. William Barr Oglesby Jr., Professor of Pastoral Counseling of the Union Theological Seminary of Virginia was our guest speaker for the evening. His topic was "Only One Life".

Dr. Oglesby remarked that we take so much for granted in our lives. Things like the magic of a jet and the glory of the atom, make us realize that man has conquered everything but himself. Ours is an age of anxiety, of wars and talking about wars, of Paradox-plenty vs. want, hope vs. fear. Only if we realize that life is a one way street, that a moment gone, never returns, we will want to live a useful life — one we will ook back upon without regret. Only if we grow conscious that God gave us all these things do we realize that life on earth is not real life, but that CHRIST is the ONLY LIFE. The nature of True Life will be;

1. A life of Faith — see in every thing the mark of God.
2. A life of Commitment and Decision — using the freedom of choice God has given us.
3. A life of Joy and Fulfillment — Joy is the mark of Faith.

Dr. Oglesby pointed toward the days of Pentecost, when the Disciples found "Only One Life" and walked on in the lightning power of Faith, and urged us to follow in their train.

In his final remarks Mr. Postma asked the question "Do you want Your life to be for Jesus?" It was marvellous to hear the majestic response "I want My Life to be for Jesus!"

With these words ringing in our ears we said good-bye to our newly-made friends and went home. The Convention was past, but I am sure it will never be forgotten by all those who attended it. They will al agree when I say;

IT WAS GREAT! D. V.

ON YOUR WAY

A DIRECTIVE AND MOTIVE POWER

Looking unto Jesus

Hebr. 12:2a

These words follow upon the exhortation to run with patience the race which God has set before us. They show us the way how that must be done. We can not do it unless we look unto Jesus. They are therefore directive and provide the motive power. If we look unto Jesus we shall run well.

Do you look unto Him each day? Looking unto Him also means following Him. The so-called Christian Scientists call Mrs. Eddy their leader, but they cannot look unto her, for she is dead. The Mormons look to their so-called priesthood, but that priesthood cannot help them, because it is not of God. It has only been instituted by man. And so also the Jehova's Witnesses, the Mohammedans, the Communists, etc., etc., all go astray, because they do not look unto the Jesus of Scripture, the Savior from sin.

Literally our text says, "Looking *away* unto Jesus". We must look away from the allurements of all false religions, isms and philosophies, — from every gross or refined sin, — and look unto Jesus.

Praise God that we have a living Savior unto whom we can look. A Savior who is our great Example, and who can give whatever is needful. Do you need guidance in bringing up your children for the Lord? Look unto Jesus for it. You will need it too for taking your part as a faithful member of the church. And for being a good citizen of the country. And if you are a farmer, factory worker, carpenter or teacher, or a pupil at school, you will need it too.

And so, while on your way, look steadfastly unto Jesus, until your life's journey is done. If you do that, you will have God's favor throughout the present life, and thereafter receive the victor's crown.

John Rubingh

BOEK NU VOOR EEN GOEDE HUT!

Speciale St. Nicolaas Afvaart

van de RIJNDAM. Vertrek Montreal op 19 NOVEMBER.

Speciale Kerstafvaart

van de STATENDAM. Vertrek New York 9 DECEMBER.

Voor inlichtingen en reservering bezoek, schrijf of telefoneer

Lucas & King Ltd., Travel Service

Vertegenwoordiger

JAN FABER

Bijkantoor in Simpsons-Sears, The Centre, Hamilton, Ont.
Postadres: 79 King St. W., Hamilton, Ont.
Telefoon Hamilton LI 9-2475
Toronto EM 4-5747,
of bel JAN FABER 's avonds thuis in Burlington op NE 4-2806.

GASPÉ PENINSULA

De tocht is lang, maar als Quebec City, de prachtige, oude Frans-Canadese stad aan de St. Lawrence River eenmaal achter ons ligt, weten we dat de laatste étape van onze reis begonnen is: The Gaspé Peninsula. Langs de rechteroever van de St. Lawrence gaan we verder het Oosten in. De rivier verbreedt zich bijna ongemerkt en vervolgt welbewust haar loop naar de Atlantische Oceaan. Het uitgestrekte heuvelland aan beide oevers richt zich hoger op en het groen van de naaldbomen lijkt donkerder te worden. De weg volgt dan weer de golvende lijn van het groen door de heuvels en dan weer de brede stroom van de rivier in de laagte.

Kleine dorpjes nestelen zich in de beschutting van de heuvels aan de rivieroever. De dorpjes lijken op elkaar als kinderen uit hetzelfde gezin. Ze hebben dezelfde bouw en kenmerken: Eenvoudige houten huizen, — sommigen bouwvallig en armoedig —, de school, een vierkant stug gebouwtje met kleine, hoge ramen, een zaagmolen en dan de kerk. Het zilveren kruis op de torenspits glanst in de zon en in de klokketoren wachten de klokken stil en geduldig totdat de pastoor hun het sein zal geven om met hun bronzen klank de gelovigen naar de mis te roepen.

De kerkjes zijn zonder uitzondering mooi en met smaak gebouwd, soms van hout, maar vaak van natuursteen.

Langzaam rijden we de dorpjes door. Watervlugge kinderen springen half voor de auto en houden in hun uitgestrekte arm houten zeilbootjes, uitgesneden gedurende de lange, donkere winteravonden. "Des souvenirs! des bateaux!" Maar we schudden ons hoofd en gaan verder. Op de weidegrond achter de huizen en op de heuvels grazen kalm en traag wat schonkige koeien tussen lange rijen hoog opgetaste houtblokken. Hout schijnt wel de voornaamste bron van inkomsten te zijn hier. De veeteelt en visserij betekenen niet veel. De enige boten, die in het haventje liggen, worden gebruikt voor het houttransport.

Industrie is er weinig. Alleen bij de uitmondingen van de kleine riviertjes in de St. Lawrence, staan houtzagerijen, die het in de bossen gekapte hout, dat nu in een dichte massa langzaam naar de kust drijft, opvangen en verwerken.

Als er weer een dorpje achter ons ligt, merken we dat de andere oever niet langer meer te zien is. Breed en traag en donker-grijs van kleur vervolgt de St. Lawrence haar loop. Heel in de verte gaat een boot: Een wit stipje op de uitgestrektheid van het water.

Rechts van ons verheffen de heuvels zich tot bergen, bezaaid met stenen, grof en grillig van vorm. Boven de boomgrens komen kale rotsen te voorschijn. Opdringerig drommen ze zich dichter naar de rivier toe, zodat de weg bedeesd en bescheiden, vlak naast de oever een heenkomen moet zoeken. Massief torenen de zware rotsformaties boven ons uit en in hun schaduw is het eensklaps koud en somber.

Het landschap is niet liefelijk en idyllisch meer, maar geweldig en groots. De bossen lijken dieper en ontoegankelijker. De rivier krijgt de wijdheid van de Oceaan. Soms steekt een donkere rots onverhoeds op uit het spattende, bruisende water. De weidegronden langs de oever zijn allang verdwenen. Er is alleen nog steen, grote klompen steen, waar de golven eentonig tegenaan klotsen.

Het wordt donker en tijd dat we een plaatsje voor onze tent vinden.

Maar de volgende dag gaan we verder en we besluiten door het Gaspésian Park te rijden, dat een paar mijl het land in ligt. De weg voert ons steeds hoger en soms kunnen we de rivier, die nu eigenlijk al zee is, als een gepolijste spiegel onder ons zien liggen. Maar niet lang daarna hebben de bergen ons ingesloten en zien we alleen nog een zee van groen, met daarboven een blauwe lucht met wazige, witte wolken, die dromerig voorbij drijven.

De grintweg is smal en als een auto ons passeert, waait het stof hoog op. Het is droog, erg droog.

Hier en daar verspreid staan wat houten huisjes aan de voet van de groenbeboste berghellingen. En overal tussen het gras liggen de stenen, alsof ze achteloos en onbekommerd hier neergeworpen zijn. De mensen, die hier wonen zijn arm. Hun bestaan is hard. De winters zijn koud en lang en de sneeuwval aan het einde van de winter is zwaar. Voor hen betekent het bos niet alleen verwarming, maar ook voeding, kleding, onderdak . . .

Maar voor ons, toeristen, is er alleen de schoonheid en zuiverheid: Een schilderij door de Schepper Zelf gepenseeld.

De talloze tinten groen zijn in volkomen harmonie en tekenen een sierlijk patroon tegen de blauwe lucht. Een klaterend beekje komt uit een rotsspleet te voorschijn en stort zich schuimend naar omlaag.

Het is alles zo vredig . . .

Maar dan verandert opeens het tafereel voor ons:

We kijken elkaar ontzet aan.

Er staat een bordje langs de weg: Ruiné.

We kijken en begrijpen.

De groene bossen zijn eensklaps verdwenen. In plaats daarvan steken stakerige stammetjes zwartgeblakerd omhoog op de kale bergen. Hun wortels rusten in de verkoolde aarde. Takken zijn afgebroken en hangen somber en slap neer als armen aan een dood lichaam. Bomen zijn omgevallen, ontworteld . . Er is geen enkel groen blad meer te zien. Alles is dood. We rijden door een doden vallei. Mijl na mijl.

Het is sinister, onheilspellend, schrikaanjagend. Het betekent verwoesting, lijden; het is als een chaotisch, verlaten slagveld na een slag.

Zo is een bosbrand. Zo werd vorig jaar 28 vierkante mijl door een vuurzee verwoest. De oorzaak? Men haalt gelaten de schouders op: "Waarschijnlijk een sigaretten peukje . . . "

Een verslagen gevoel maakt zich van je meester; hoe onmachtig is de mens!

Onmachtig om de gloed van een klein brokje vuur te stuiten . . .

We zijn eigenlijk blij als we later het Park weer uit zijn en onze weg vervolgen.

De weg volgt gedwee de bocht, die de St. Lawrence maakt. De kaart toont ons dat hiermee de rivier haar bestemming bereikt heeft. Wat nu voor en opzij van ons ligt, is de Atlantische Oceaan.

We stoppen in een klein vissersplaatsje aan de uiterste rand van dit schiereiland. Een paar bootjes zijn zojuist binnengekomen en met volle manden worden de kabeljouwen op de wal gehesen, waar ze gelijk worden schoongemaakt. Zeemeeuwen scheren ongeduldig boven de manden vis, begerig naar hun deel en luid krijsend, opdat zij vooral niet vergeten worden.

Dan gaan we op zoek naar een kampplaats. We volgen een handwijzer met het opschrift: Camping. De weg loopt omhoog en we slaan een nog steiler en donker landweggetje in door de bossen. Het weggetje kronkelt zich als een ratelslang en we vragen ons verwonderd af hoe in dit dichte bos een kampeerplaats verborgen kan zijn. Maar dan wordt het lichter, het bos wijkt. Is dat zee of lucht die blauw-grijze plek tussen de bomen?

Dan slaken we een kreet van verrassing.

Voor ons ligt een betrekkelijk klein platteau, als het ware uitgehouwen op de rotsige berghelling. Aan de ene kant is het statige, kaarsrechte dennebos tegen de berg en aan de andere kant is de bijna loodrechte rotswand. En daar diep beneden ons ligt de onmetelijkheid van de Oceaan.

Later, als de avond al valt, lopen we een smal, bochtig voetpad af naar de laagte. Dan staan we op het strand van kiezelsteentjes, aan de rand van het water. Langzaam rollen de lange golven van de Oceaan op ons toe in vaste regelmaat. Dof en donker breken ze stuk op het strand. Even schijnen ze te weifelen, dan trekken ze zich hoogmoedig terug, talloze steentjes met zich meesleurend. Het geeft een ratelend en toch gedempt geluid.

Achter ons staan de rotsen, uitdagend en grimmig. Enkele lopen door tot ver in zee en maken op deze manier een baai in de Oceaan. Zeemeeuwen zoeken een rustplaats. Laag scheren ze over het strand, zweven dan op de rotsen toe, duiken plotseling snel omlaag en zijn aan het oog onttrokken. Alleen hun roep klinkt nog na boven het ruisen van de branding.

Maar verder is het stil, heel stil. De maan werpt een streep zilver op het donkere water. Ze staat hoog en sereen tussen de ontelbare flitsende en schitterende diamanten die sterren heten.

Het is hier een stukje Paradijs. Het is haast volmaakt.

Langzaam gaan we terug. Boven ons — tussen de bomen — pinken wat kleine, stille lichtjes van een kampeerlantaarn.

Een late meeuw roept nog eenmaal over het water. Het geluid van de branding wordt vaag en ver.

We klimmen hoger. De wind ritselt door de bomen en fluistert met diep ontzag: "Wat is God's schepping mooi . . . "

Het maakt je gelukkig, maar ook diep bedroefd. Alles lijkt zo volmaakt . . . de hele natuur . . .

Maar de mens, je zelf?

En is de mens niet de kroon op God's schepping?

Een mateloos verlangen om volmaakt te mogen zijn en een diep schuldbesef om wat je nù bent, doet je de handen vouwen en in ootmoet verder gaan.

Ineke

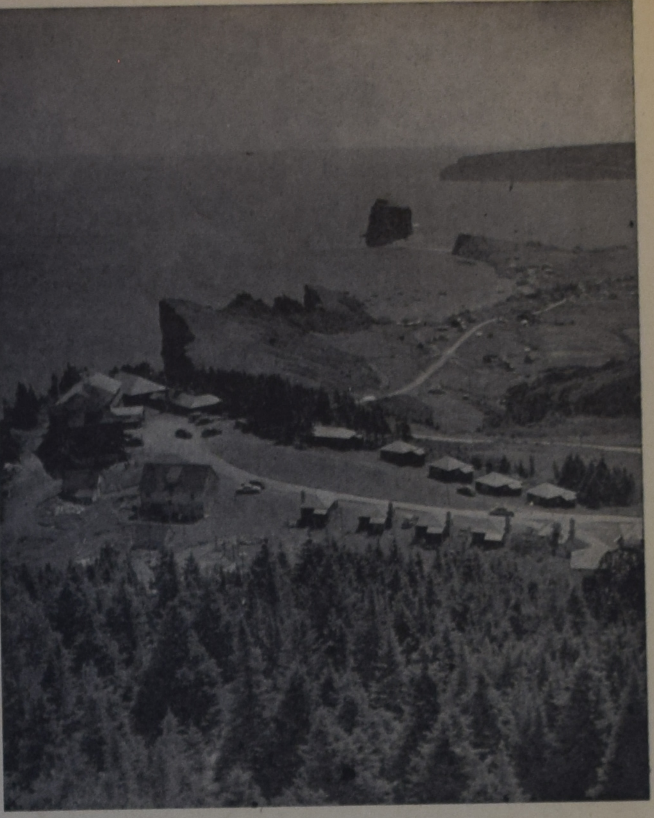

"Kleine dorpjes nestelen zich aan de rivier oever".

Als U geld naar het buitenland stuurt

gebruik dan de nieuwe B of M WORLDWIDE MONEY ORDERS

voor de snelste verzorging

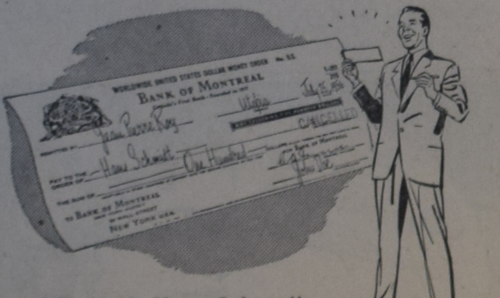

B of M Worldwide Money Orders zijn nieuw . . . het laatste in het zenden van geld overzee. Ze zijn speciaal ontworpen door Canada's Eerste Bank zodat U vlot Uw overmakingen kunt doen — als U haast hebt.

Ideaal voor de verzending van bedragen tot $500 in Amerikaanse valuta aan verwanten, vrienden en zakenrelaties in het buitenland. B of M Worldwide Money Orders zijn veilig, gerieflijk, voordelig — het beste voor overmakingen naar het buitenland.

Doe Uw voordeel met deze nieuwe service bij Uw dichtstbijzijnd kantoor. Een B of M Worldwide Money Order kan U veel tijd en moeite besparen!

"MY BANK" B of M

BANK OF MONTREAL

Canada's Eerste Bank

Sinds 1817 werkend met Canadezen uit alle volkslagen

SD225S

Komt en ziet

HET NIEUWE BIJKANTOOR VAN

Lucas & King Ltd.
Travel Service

IN SIMPSONS-SEARS OP "THE CENTRE"
IN HAMILTON

Hier regelt

JAN FABER

vertegenwoordiger van Lucas & King al Uw reizen per vliegtuig, per boot, per bus of per trein.

Postadres: 79 King St. W., Hamilton.
Tel. Hamilton LI 9-2475

Voor Toronto: EM 4-5747 of bel Jan Faber 's avond thuis in Burlington op NE 4-2806

Alle goede dingen in drieën

- De Nederlanden van 1845.
- The Commercial Life Assurance Co.
- The Halifax Insurance Co.

(Canada's oudste verzekeringsmaatschappij)

Bij deze 3

bent U voor **al Uw verzekeringen** veilig onder dak

Hoofdkantoor: 1303 Yonge St., Toronto. Tel. WA 5-4144

Women's Page

Editor: Mrs. A. Wagenaar
67 Victoria St., Blenheim, Ont.

De Mens en de Nood

Men kan eigenlijk geen krant of tijdschrift in handen krijgen, tegenwoordig, of er staat wel iets in over nood.

Er is tweeërlei nood: geestelijke en lichamelijke. Tot de eerste behoort: zielenood en stervensnood. Tot de tweede: hongersnood, watersnood, oorlogsnood; de twee soorten sluiten elkaar niet uit. En uit lichamelijke nood kan geestelijke nood ontstaan.

Als de mens de spanning waarin hij voortdurend verkeert, niet meer kan verwerken, wanneer hij zichzelf niet meer kan helpen, wanneer zijn geestelijke veerkracht is uitgeput, dan is hij in nood.

* * *

Deze nood is persoonlijk.

De aanleiding tot de nood is verschillend. Het kan een oorlog zijn of honger of een sterfgeval of een natuurramp, ook een geboorte, want de mens wordt in nood geboren.

De mens en de nood staan dikwijls heel dicht bij elkaar en misschien wordt door die nood de ware mens ontdekt.

Wat doen we toch altijd ons best om mooier en groter en edelmoediger te schijnen dan we zijn. Alles lijkt zo mooi, de lucht is zo helder en zonnig en we rollen van het ene succes in het andere. Maar opeens komt de storm, de springvloed, de oorlog en de honger. Dan komt de nood. En dan komt God, Hij ziet ons zoals we zijn: naakt, en morgen zullen we ontdekken, wat God van ons vraagt, van ons, die in zo grote afhankelijkheid van Hem leven. En dan kunnen we wel vragen: "Here waarom", maar dat baat niet, want God is ons geen verantwoording schuldig.

* * *

Altijd is er nood geweest. We lezen ervan in het Oude Testament in de geschiedenis van Adam en Eva in het Paradijs. De hele Bijbel spreekt van mensen in nood. Zelfs Christus is er niet aan ontkomen. Hij droeg door zijn menswording de grootste nood in ziel en lichaam.

En hiei ligt de oplossing.

Immers hij die gered wil worden, moet een beroep doen op Jezus Christus, de Zoon des mensen, die alle nood in de wereld overwonnen heeft. En alleen door deze overwinning kunnen wij de verlossing vinden. Alleen het gebed kan ons weer onze geestelijke veerkracht teruggeven.

"Nood leert bidden," zegt een spreekwoord en zou er wel iets zijn, dat de mens nadrukkelijker noopt tot het ware bidden, dan de nood?

* * *

Nood zal er altijd zijn, tot aan het eind der dagen. Waarom? Ik weet het niet. God weet het.

Gelukkig de mens, die de nood kent, hij heeft behoefte aan redding. De nood is de sleutel tot het geloof. Ik heb de wereld overwonnen, zegt Christus. En wie in Hem gelooft, stemt in met de bede uit het volgende gedicht:

O Heer, die daar des hemels tente spreidt
en wat op aard is, hebt alleen bereid.
Het schuimig, woelig meer kunt maken stille
en alles doet naar uwen lieven wille.
Wij slaan het oog
tot U omhoog,
die ons in angst en nood
verlossen kondt
tot aller stond,
ja zelfs ook van den dood.

En dan volgt op de nood de redding, de honger wordt verzadiging, de oorlog vrede, de springvloed een vaste rots, de storm een zachte koelte, smart - blijdschap, donkerheid - licht, een zucht - een hallelujah en de dood het eeuwige leven.

C. R. Lam.

Gun uzelf een abonnement op het bekende weekblad

E.L. elisabeth-bode

Goede artikelen en een mooi vervolgverhaal. Geïllustreerd met typisch Hollandse foto's. Een jaarabonnement kost slechts $ 2.20. Opgave aan Uw boekhandelaar of rechtstreeks aan het administratieadres:

v. d. Valk Boumanlaan 61,
Woerden - Holland

NIEUWE
VERLAAGDE TARIEVEN
DEZELFDE
UITNEMENDE
BEDIENING

AANKONDIGING VAN K.L.M.'s NIEUWE 17-DAAGSE TOER TARIEVEN...
LAGER DAN OOIT OP DE ATLANTISCHE ROUTE

Denk U eens in! Door gebruik te maken van de nieuwe 17-daagse retourprijs van de KLM kunt U $ 128.— besparen op een retourvlucht naar Europa in de Economy Class! Deze aantrekkelijke nieuwe tarieven, die geldig zijn van 1 Oct. 1960 tot 31 Maart 1961 geven recht op dezelfde onovertroffen service .... dezelfde stipte, persoonlijke bediening en attentie die U in de lucht of op de grond geniet wanneer U reist per KLM. Bovendien hebt U het voordeel van de grootste prijsverlaging die ooit gegeven is op de Atlantische route! Dit is de kans waar U op gewacht hebt. Maak nu een plan voor een reis naar Europa.

Bezoekt Uw reisbureau of bel de KLM. —
Kantoren in 12 belangrijke Canadese steden.

KLM
THE WORLD OVER
ROYAL DUTCH AIRLINES

VOORBEELD: Een 17-daags retour per Jet van Montreal naar Parijs touristenklasse, SLECHTS $ 368.69. U BESPAART $ 128.20 EN HEBT RECHT OP GRATIS DOORVERBINDING NAAR AMSTERDAM, BRUSSEL EN LONDEN.

Vrijgezellencongres

Het achtste wereldcongres van vrijgezellen werd in Augustus in het Nederlandse dorpje Grevenbicht gehouden. Ongeveer 600 vrijgezellen uit Nederland, België, Frankrijk, Engeland, Luxemburg, Zweden, Zwitserland, de Ver. Staten en West Duitsland ontmoetten elkaar op dit steeds meer populair wordend jaarlijks congres. Dit jaar werd behalve de gebruikelijke vrolijkheid ook de meer serieuze toon beluisterd in een lezing door een Nederlandse professor over "The psychological aspects of celibacy". De man die dit jaar voor de organisatie zorgde, zelf tot voor kort een "verstokt" vrijgezel, is inmiddels getrouwd . . .

ANNEKE JANS

Door

P. J. RISSEEUW

Een roman uit de jaren toen New York nog Nieuw Amsterdam was

KORTE INHOUD: Anneke Jans is na de dood van haar man hertrouwd met de predikant Bogardus, wiens leven ze deelt temidden van zelfzuchtige kolonisten en vijandige Indianen in de 17de eeuwse kolonisatie van Amerika. Het is een ruw primitief leven met veel openlijke zonden en lijfsgevaar.

(32)

Uit alles bleek wel dat Pieter Stuyvesant niet het risico wilde nemen dat het hem later als Kieft zou vergaan.

Eens en voor altijd wilde hij een voorbeeld stellen. Dat was wat anders dan regeren als een vader voor zijn volk!

Vader Bogardus ziedde van woedde, maar was machteloos. Melijn en Kuyter werden in de ijzers gezet wegens majesteitsschennis. Zo was de toestand in Nieuw Amsterdam in 1647. Het aantal inwoners was geslonken tot minder dan vijfhonderd. De wanorde die Kieft naliet was groot en de tuchteloosheid niet minder.

Het volk was verbijsterd over het optreden van mijnheer generaal. Het ene plakkaat na het andere zou spoedig volgen.

Op de 8e augustus scheepte vader zich in op De Princesse Amalia, ogenschijnlijk vol goede moed om zijn zaak in Holland aan de Heren Negentien voor te leggen. Om recht te zoeken — ook om zijn achterstallig tractement op te vorderen bij de classis Amsterdam, en om dan terug te keren naar Anneke Jans — naar zijn kinderen.

Veertig jaar was Everardus Bogardus toen hij moeder en de kinderen omhelsde bij zijn vertrek.

Er waren er nog meer die zich op hetzelfde schip De Princesse inscheepten. Onder de honderd twintig man bevond zich ook de ex-directeur, Willem Kieft, met ontelbare kisten vol goederen. Ook de fiscaal Van der Hoykens ging aan boord.

Het wrede lot bracht hen nog eenmaal tesamen, Willem Kieft en dominee Bogardus, nu zelfs weken lang in elkaars onmiddellijke nabijheid.

Het was juist iets voor vader, zowel als voor Kieft, om dit niet uit de weg te gaan. Zij waren verhard geworden in hun aanspraken.

En nòg twee passagiers waren er, maar zij gingen mee als gevangenen: het waren Melijn en Kuyter, twee achtenswaardige ingezetenen van Nieuw Nederland.

Ik bleef thuis die middag. Waar moeder de kracht vandaan haalde weet ik niet, doch zij ging zelfs mee in de sloep naar De Princesse, die voor anker lag.

Ik weet nog heel goed, dat moeders gezicht heel rnstig stond toen zij terugkwam van Schreiershoek. Zij was de zorgeloze Anneke Jans van vroeger niet meer.

Ik heb De Princesse nog wel zien uitvaren.

Die avond heb ik geschreid aan de borst van mijn man, omdat wij dit niet hadden kunnen voorkomen, omdat niets en niemand aan het verloop van deze zaak een wending ten goede had kunnen geven.

Die avond vroeg ik mij voor 't eerst af of ons geloof geen waandenkbeeld was; of er wel een God bestond.

* * *

Toen de koksmaat van De Princesse de weinige passagiers die bij de kapitein aan tafel zouden eten, voor de eerste maal in de goed gemeubileerde hut had bijeengebracht, nam kapitein Bol, alvorens de predikant te verzoeken het tafelgebed uit te spreken, het woord.

— Bijaldien het de Voorzienigheid zo heeft beschikt dat gij deze reis onder mijn hoede zult maken, zo verwacht ik van de heren dat zij tijdens de overtocht naar het vaderland een bestand zullen sluiten en alle geschillen die zij met elkaar hebben, laten rusten, tot het God heeft behaagd ons behouden over te brengen naar het vaderland.

Het klonk nogal plechtig, doch de kapitein sprak met opzet ambtelijk.

Na een goedkeurend gemompel verzocht hij Bogardus het tafelgebed te doen.

Kieft en Bogardus hadden zorgvuldig vermeden naast elkaar plaats te nemen. Beiden waren gedurende deze eerste maaltijd zeer zwijgzaam, doch de schout fiscaal Van der Hoykens praatte met volle mond over koetjes en kalfjes.

Het was Bogardus al spoedig aan te zien dat de deining van het schip hem niet aanstond. Met onverholen afkeer keek hij naar de vette kluiven op het tinnen bord van Kieft; hij had moeite het steeds sterker wordend gevoel van onpasselijkheid te bedwingen.

Nog voor het einde van de maaltijd stond hij bruusk op en mompelde een woord van verontschuldiging voor zijn haastige aftocht.

Kieft keek hem minachtend na, doch slikte een hatelijke opmerking op het laatste nippertje in.

In zijn hut aangekomen vond Bogardus nog kracht om een beproefd middel tegen zeeziekte te baat te nemen. Hij dronk met walging een kom zeewater, gemengd met brandewijn. Daarna gaf hij zich willoos over aan de ellende.

Claas Bol, kapitein van De Princesse, was er terdege van doordrongen dat hij deze keer wel een zeer bijzondere retourvracht naar patria aan boord had. Niet alleen borg hij in zijn ruimen een lading bevervellen en mineralen waarvan hij de waarde op vierhonderdduizend gulden schatte, maar nog nooit was het hem overkomen dat hij zo zijn hoofd moest breken over de passagiers. Hij had zich wel gewacht partij te kiezen in het eeuwige geharrewar tussen de directeur en de predikant. Dat was al zo in de dagen van dominee Michaëlius en directeur Minuit. Maar zo gortig als het tussen Kieft en Bogardus was toegegaan, had hij het nog niet eerder meegemaakt. En aangezien geen van beiden wilde buigen, moest het wel barsten.

Dat Kieft tenslotte werd teruggeroepen door de Heren Negentien had hem niet verbaasd — de elkaar snel opvolgende bezwaarschriften hadden hun werk gedaan.

Was Van Twiller een vriend der wilden geweest — voor Kieft was de beste Indiaan een dode Indiaan.

Kapitein Claas Bol was er in 't geheel niet bezorgd over of de Heren Negentien Kieft zouden veroordelen. Zij hadden hem moeten ontheffen van zijn taak, doch zouden hem zeker, na hoor en wederhoor, sparen. Grote honden bijten elkaar niet.

Voor Bogardus zag het er minder goed uit, want het was de vraag of hij machtige beschermers had. De predikant had beter gedaan zich tot zijn herderlijke arbeid te bepalen en voor de rest zich te vermaken met zijn knappe wijf.

Het stond de kapitein niet aan dat zich onder de gevangenen, die hij aan boord had moeten nemen, Melijn en Kuyter bevonden. Twee burgers, die hij liever aan zijn tafel had genood dan te moeten opsluiten in het vooronder, waar zij het gezelschap deelden van het gespuis dat zich aan grove misdaden had schuldig gemaakt. Zij hadden beter hun mond kunnen houden nu Kieft toch heenging.

Toen hij de gevangenen bezocht om het verblijf te inspecteren, liet hij aanstonds de timmerman komen om een tussenschot te maken, waardoor zij werden afgezonderd van het geboefte. Hij gaf bevel dat zij goede kost zouden krijgen.

Melijn zei: — Kapitein, we zullen dat niet vergeten. Volgend voorjaar reizen we met u terug als vrije burgers.

— En waarheen? vroeg de kapitein.

— Naar Nieuw Nederland, let op mijn woorden. Wij beroepen ons op de Prins.

— In Nieuw Amsterdam mag dan het recht met de voeten worden getreden — in Holland zullen wij gehoor vinden.

— Verwacht niet te veel van de Heren Negentien.

— Ik zei u al — wij beroepen ons op de Staten en zullen een boekje open doen over het bewind in Nieuw Amsterdam. Dacht u, dat Kieft voor niets wordt teruggeroepen?

— Vergeet niet dat het juist Stuyvesant is die u beiden dit reisje bezorgd heeft.

— Ja, de Heren Negentien hebben een fijne neus voor geweldhebbers, dat moet gezegd worden, schamperde Melijn.

— De petitie aan de Heren Negentien is jullie duur te staan gekomen, mannen.

— Mochten wij verwachten dat de inhoud zou worden overgebriefd aan de directeur? Dat zij onder één hoedje zouden spelen met de man, die zij zelf niet konden handhaven? Maar deze keer zullen zij ons niet hebben. Wij gaan rechtstreeks naar Den Haag.

(Wordt vervolgd.)

BELLEVUE: een dapper groepje
immigranten in de schaduw van de Rockies

De vorige maal heb ik U al verteld, dat het eigenlijk een brief uit Bellevue was, die de aanleiding tot onze reis werd. Daarom zochten we dit dorp in de Crowsnest Pass het eerste op, want waar zulke gastvrije landgenoten wonen, moet het wel gezellig zijn! En gastvrij waren ze, men bood ons zelfs de pastorie aan om in te logeren, als . . . die leeg zou zijn. Maar de pastorie, die anders leeg staat, — omdat de Chr. Ref. Kerk met haar 21 gezinnen te klein is om een predikant te onderhouden —, was nog gevuld. Door niemand minder dan Rev. E. Van Halsema van Grand Rapids de bekende hoofdredacteur van De Wachter, die tevens les geeft aan Calvin College.

De Chr. Ref. Church van Bellevue, Alberta

Met zijn vrouw bracht hij de zomervacantie door in Bellevue en verleende daarbij zijn diensten als een gewaardeerde gastpredikant. Tezelfdertijd ontnam hij me de enige kans in mijn leven om in een pastorie te wonen, al was het dan maar een kleintje. (Foei dominee!) Maar daarom niet getreurd, want twee mijl verderop in het dorpje Frank vonden we een comfortabel motel, knus tussen twee bergen, de Goat Mountain en de Turtle Mountain, oftewel de geit en de schildpad. Van deze laatste berg hoort U straks nog nader, want die is niet zo onschuldig als zijn naam doet vermoeden.

Het dorp Bellevue is, zoals alle dorpen in de Crowsnest Pass, een oude mijnwerkers-nederzetting. Deze hele streek bestond vroeger van de steenkool, die er zo'n beetje voor het opscheppen ligt. Voor een tijd zijn de mijnen echter gesloten geweest, omdat er naar steenkool geen vraag meer was. Juist in het laatste jaar (U hebt het reeds kunnen lezen in Alberta aan de Lijn) werden enkele mijnen weer geopend, omdat Japan grote orders voor steenkool plaatste. Nu dalen de mijnwerkers weer af in drie mijnen: bij Bellevue, Blairmore en Coleman. Dat betekent, dat er weer meer werkgelegenheid is en dat er meer geld gemaakt wordt, wat aan het hele district ten goede komt.

Ook leden van de Chr. Ref. Church werken in de mijnen, anderen in lumber-camps en een enkele is in business, zoals b.v. Mr. Arie Timmermans, die een flinke bakkerij heeft aan de dorpsstraat met twaalf man personeel. Mensen, wat kan die Arie heerlijk brood bakken! We hebben er van gesmuld, om van zjn koeken maar te zwijgen. Natuurlijk bakt hij niet alleen voor Bellevue, maar ook voor andere plaatsen, zijn producten reizen minstens dertig mijl in alle richtingen. Voor dit laatste zorgt o.a. zijn broer Don, dat is de man, die met het idee voor de Drive-in Chapel op de proppen kwam. Van bevoegde zijde heb ik me laten vertellen, dat zonder de stuwende kracht van de gebroeders Timmermans de kerk van Bellevue niet zou geworden zijn wat ze nu is: een actieve levende gemeenschap.

Deze kerk, hoewel klein, bestaat het om veel grotere kerken te beschamen door haar oprecht verlangen om het evangelie uit te dragen onder de omwonende bevolking. Er is een evangelisatie-commissie, die geregeld avonden organiseert voor buitenkerkelijken. Het komt zelfs voor, dat een gedeelte van het programma door mensen van buiten de kerk wordt verzorgd, die helpen met muzikale nummers als: een hammond orgel, een saxofoon, een zingende zaag etc. Geen wonder, dat voor deze goed verzorgde avonden, waar op eenvoudige wijze God's Woord gebracht wordt, steeds flinke belangstelling is.

Geert Vander Meulen heeft ook een aandeel in dit werk als leider van het zangkoor. Bij hem thuis ontmoetten wij dan Don Timmermans en zijn rasechte Rotterdamse echtgenote. Toen duurde het niet lang of ik kreeg de geschiedenis

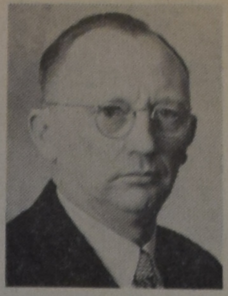

Rev. P. J. Hoekstra

van Bellevue's Nederlandse community te horen. Want heus, als die Don op zijn praatstoel gaat zitten, dan preekt hij je finaal van de sokken!

☆

De eerste Nederlandse immigrant daar, Klaas Molema, arriveerde in 1949 en ging werken in de mijnen. Even later kwamen de immigranten Dijkstra en Arie, de bakker, waarna men al begon met aan huis kerkdiensten te houden. De Home Missionary voor Zuid Alberta, Rev. P. J. Hoekstra, zag het met een angstig hart aan, want mijnwerkers-dorpen vormen in de regel geen omgeving, waar je je dochter heen stuurt ter voltooiing van hun opvoeding. Er werd veel gedronken en gespeeld, een ruw leven. Gelukkig kwamen er in 1951 en '52 nog meer Nederlanders aan. Men kon de United Church toen voor kerkdiensten huren en behoefde daarvoor niets te betalen. Echter moest het gebouw regelmatig schoongemaakt en in de winter warm gestookt worden. Het kwam er dus op neer, dat de immigranten voor koster speelden!

In dezelfde tijd werd een fonds gesticht, voor kerk en school samen, waaraan door alle immigranten werd bijgedragen. Winter 1953 werd de kleine kerk van Bellevue geïnstitueerd, met Home Missionary Hoekstra te Calgary als predikant, een taak, die hij tot op de dag van heden vervult. De gemeente van Lethbridge trad hierbij op als moederkerk. In 1957 kocht men een terrein van 4 acres aan de Highway No. 3, daar staat nu de Drive-in Chapel op. Het volgende jaar werd het kerk/schoolfonds opnieuw aangesproken, toen men een eigen kerkgebouw in het dorp aankocht. En dat is een verhaal op zichzelf.

U moet weten, dat dit gebouwtje een oude Methodistenkerk was, die jaren geleden door een mijnwerker gekocht en tot huis verbouwd werd. Dat wil zeggen: hij timmerde er een plafond in, spijkerde alle ramen dicht, maakte er kamers in, enfin, verminkte het onherkenbaar. Toen de immigranten het gebouw in hun bezit kregen, stonden ze voor een schijnbaar hopeloze taak. Om te beginnen lag op alles een laag roet van 3 inches dik. Toen ze die er afgehaald hadden, leken ze allen wel mijnwerkers! Daar kwam bij, dat van de 21 gezinnen er slechts zeven in Bellevue wonen, de anderen zaten veel te ver weg om elke avond even aan de kerk te komen werken.

Onder de beschikbare mannen was, tot overmaat van ramp, geen enkele timmerman. Een nadeel, maar ook enigszins een voordeel: ze wisten er geen van allen wat van, zodat ook niemand de baas kon spelen. Met veel op de vingers slaan, kromme spijkers en af en toe een kernachtige uitdrukking, als er iets tegenliep, werd het gebouwtje helemaal uitgebroken en weer keurig opgebouwd. Dat duurde acht maanden, maar U kunt van me aannemen, het kwam dik voor elkaar. M'n pet af voor zulke amateurtimmerlui! Op 22 Mei 1959 werd de kleine kerk plechtig geopend. Natuurlijk was daarbij ook Rev. Hoekstra aanwezig en wat zal hij trots en dankbaar zijn geweest voor wat hier tot stand was gekomen! Moederkerk Lethbridge zorgde voor de banken en het avondmaalstel en het zangkoor van Bellevue schonk . . . een rocking chair. Voor zover mij bekend, is dit de

(Vervolg op pag. 7)

CANADA

Nieuwe immigranten . . .

LEER DE TAAL VAN UW NIEUWE VRIENDEN

De omgangstaal in de gemeenschap waar U woont en werkt is of Engels, of Frans. Een goede kennis van de taal is van groot belang voor U.

U kunt taalklassen volgen in bijna elk Canadees Centrum — gratis.

De voordelen hiervan zijn vele - - -

Burgerschap

Kennis van Engels of Frans is een vereiste voor Canadees staatsburgerschap.

Werk

U zult gemakkelijker werk vinden, en houden ook.
Uw kansen voor mogelijke promotie zijn beter.
U zult Uw voordeel kunnen doen met technische cursussen ter vergroting van Uw bekwaamheid.

In gezelschap

U zult eerder en beter kennis maken met collega's en buren, U zult eerder in de gemeenschap worden opgenomen.

Persoonlijke Dingen

Het is gemakkelijker zaken doen in winkels en kantoren. U zult beter kunnen praten met huurbazen, dokters, advocaten, reparateurs, buschauffeurs, regerings-ambtenaren enzovoort.

Nieuws en Ontspanning

U zult Canadese kranten, tijdschriften en boeken kunnen lezen. U zult kunnen genieten van televisie, radio, films, lezingen en toneel, en het begrijpen ook. U zult de Canadese zeden en gewoonten beter kunnen waarderen.

Denk eens over deze voordelen na en — **DOE HET NU !**

Laat U inschrijven voor een taalklas! Als U geen klas kunt bijwonen, ga dan gratis boeken halen om thuis te bestuderen. Uw plaatselijke scholen, het naaste Burgerschap en Immigratiekantoor (Citizenship and Immigration), of de Canadese Burgerschaps-Afdeling (Citizenship Branch) in Ottawa zullen U graag alle nodige inlichtingen geven.

Ellen L. Fairclough

ELLEN L. FAIRCLOUGH
Minister van Burgerschap en Immigratie

DUXBURY
TRAVEL SERVICE
Agent: TCA, KLM, Holland-America Line, Europe-Canada Line
BRAMPTON, ONT.
85 Main St. N. Phone GL 1-4280
Agent Canadian National Railway

DE SLAAP IS EEN ZEGEN

Wat voor velen de zegen van de gezonde slaap is, is voor anderen ronduit een plaag, omdat zij zo slecht kunnen slapen dat zij soms een deel van de nacht wakker liggen. Dat een groot aantal mensen tot de laatste groep behoort, blijkt duidelijk uit de enorme verkoop van slaapmiddelen.

Onze grafiek geeft een duidelijk beeld van het verloop van de normale slaap bij een evenwichtig mens. Normaal bereikt de slaap de grootste diepte rond het midden van de slaapperiode. Geleidelijk aan komt deze slaper dan weer naar het tijdstip van ontwaken, de slaapdiepte neemt steeds meer af en bij het ontwaken voelt de mens zich goed uitgerust en uitgeslapen. Uit onze grafiek is duidelijk af te leiden dat als men te laat naar bed gaat en derhalve de noodzakelijke slaapduur niet kan verkrijgen, de lijn van de slaapdiepte plotseling omhoog schiet naar de lijn van het ontwaken. Dan is de geleidelijke ontwikkeling naar een steeds geringere slaapdiepte verbroken, hetgeen een gevoel van onbehagen met zich brengt en vermoeidheid.

De lijn, die de slaap van een nerveur mens te zien geeft, verloopt heel wat minder harmonisch. Wij zien hier, dat de grootste slaapdiepte later valt dan bij de normale slaper, ook is de gang naar deze slaapdiepte veel onregelmatiger. Vaak zelfs kan deze lijn dan omhoog komen naar het ontwaken. Aangezien bij deze mensen de grootste slaapdiepte later valt dan bij de normale slapers, en de slaap zich a.h.w. met horten en stoten voortzet, zijn de meeste nerveuze mensen bij het ontwaken niet uitgeslapen. Op het tijdstip van ontwaken schiet de lijn van de slaap immers plotseling omhoog (zie grafiek). Het resultaat is een vermoeid gevoel bij de ontwakende mens. Vaak zijn deze mensen er 's morgens nog erger aan toe dan 's avonds, zodat zij beter regelmatig vroeg naar bed kunnen gaan. Uiteraard is de duur van de slaap nauw verbonden met de behoefte van de persoon. Men zegt dat Napoleon meestal niet meer dan ca. 4 uur slaap nodig had.

Wat nu de slaap precies is, weten we eigenlijk niet. De gedachte, dat de slaap een gevolg is van vermoeidheid heeft men laten varen, door vergelijkingen met de narcose. Hoe de slaap precies tot stand komt, weten wij ook niet. Het heeft iets te maken met de hersenen, want bij bepaalde hersenverwondingen kon de gewonde niet meer in slaap komen.

BELLEVUE, een dapper groepje

(Vervolg van pag. 6)

enige kerk, waar de predikant tijdens de dienst behagelijk even in zijn stoel kan schommelen.

Het was Rev. Van Halsema, die me het aardige interieur van het kerkje liet zien en — hoewel een gast in Bellevue — hij was er al even trots op als de gemeente zelf. Met het gebaar van de eigenaar ging hij achter het orgel zitten en speelde me een hymn voor. 's Middags wilde hij me meenemen op huisbezoek naar een grote lumbermill in de foothills. Daar werken zeven gezinnen van de gemeente Bellevue in de houtkapperij en -zagerij.

Op weg naar hem reden we onder langs de Frank Slide en nu kom ik terug op de gevaarlijke schildpad. Want de Highway No. 3 en de spoorlijn er naast zijn daar gebouwd boven de graven van 70 mensen, die er in de vroege morgenuren van 29 April, 1903, in hun slaap werden bedolven onder een neerstortend gedeelte van de Turtle Mountain.

Een geweldige stuk van de berg, vier mijlen breed, liet los en meer dan 70 miljoen ton rots donderde langs de hellingen naar beneden. Alles wat in het pad van deze verschrikking lag, werd weggemaaid en daarbij was ook een deel van het toenmalige dorpje Frank. Zo groot was de snelheid van de lawine, dat ze nog 500 voet omhoogklom tegen de helling aan de andere zijde der vallei. Het was alles voorbij in 100 seconden . . . Nog verleden jaar werden overblijfselen van slachtoffers gevonden. Men gaf hun destijds in arren moede maar een massa-graf.

Wie hier langs komt, huivert bij de gedachte aan de ramp, die er plaats vond. Daar behoef je geen levendige verbeelding voor te hebben, want de kolossale rotsblokken liggen er nog net als ze in 1903 neergeslingerd werden en het terrein kan zo dienen als achtergrond voor een film over de uitwerking van een atoombom. Het vormt een onuitputtelijke voorraad bij het onderhoud van weg en spoorbaan en voor toeristen, die een steen mee naar huis nemen als souvenir, lugubere ingeving.

Rev. Van Halsema (vanwege het huisbezoek zag hij er nu uit als een echte dominee) stond al klaar voor de tocht. Wel, hierna kan ik zeggen, dat ik de foothills in al hun glorie gezien heb. Wat een prachtig land is het, een feest voor de ogen! Tegen de achtergrond van wazigblauwe bergen strekt het zich uit, onmetelijk wijd en open, zacht glooiend en gedompeld in gele, beige en bruine kleuren, waaronder de zon haar eigen schaduwspel speelt. Dit is een majestueus heuvel-landschap, dat de grimmigheid van de bergen mist. Slechts weinig mensen wonen hier en je kunt reddeloos verdwalen, want elke heuvel lijkt op de volgende voor wie er niet thuis is.

Na een rit van meer dan 40 mijl langs een smal en uitbundig kronkelend weggetje, steeds dieper het binnenland in, stonden we op het onverwachts stil bij een bos en ja, daar klonk al 't geluid van de houtzagerij. We waren bij "Johnson's Sawmill". Mijn twee zoontjes, die in onze car nakwamen, keken hun ogen uit: een zagerij in volle actie, overal hout en nog meer hout en in de rondte tegen de heuvels kleine planken huizen, als vogelnestjes er tegen aangeplakt. Rev. Van Halsema verloor geen tijd met me bij enkele Nederlandse immigranten te introduceren. Als een jonge gems klauterde hij tegen de hellingen op, hij was twee keer zo vlug boven als ik. Ongelooflijk zo vitaal als hij is voor iemand, die toch niet ver van de 70 kan zijn. (Ik durfde niet rondweg naar zijn leeftijd te vragen, want hij had me onderweg al genoeg geplaagd).

Even later was ik op de thee bij Mrs. Huizinga, die warempel een lezeres van C.C. is. Zij vertelde me, dat er in totaal 25 gezinnen in het bos wonen, waarvan zeven dus Nederlands, de rest zijn Canadezen. Allen werken voor de lumber company, als chauffeur op de log trucks, als schaver, als smid of aan de zaag. Het gezin Huizinga was hier het eerste gearriveerd en woont nu al vijf jaar in het bos. Later kwamen er twee dochters met hun gezin over. U moet zich dat even voorstellen: deze mensen wonen "in the middle of nowhere" en zijn geheel op elkaar aangewezen. Denk vooral niet, dat het een armoedig bestaan is, dit werk wordt behoorlijk betaald. Dat was duidelijk te merken, de huisjes zagen er uiteraard primitief, maar verzorgd en welvarend uit. In het bos is een kleine school en een grocery store van de Company, maar voor het kopen van kleding en andere dingen moet men naar Lethbridge of Fort McLeod, afstanden van 40 - 70 mijl.

Kalm vertelde Mrs. Huizinga, dat ze elke Zondag de verre weg gingen naar de kerk te Bellevue. Tenminste als de sneeuw niet te hoog lag in de winter of de weg niet te modderig was in het voorjaar, zodat de cars er niet door konden. Geschrokken vroeg ik, hoe het dan met de levensmiddelen ging wanneer ze helemaal geïsoleerd zaten. Ze stelde me gerust: daar zorgt de company voor en de zware trucks kunnen er altijd nog wel door komen.

Grappig was, dat ik aan de gezichten kon zien hoe ze eigenlijk niet begrepen, wat er voor bijzonders aan de situatie was. Een der dames verzekerde me, dat het daar prettiger wonen was dan op een afgelegen farm, want je had er elkaar nog. Ja, dat geloof ik wel, maar je moet toch wel een doorgewinterde immigrantenvrouw zijn, als je uit het wriemelende Holland overkomt en dan zo'n geïsoleerd leven kunt volhouden. M'n compliment voor Mrs. Huizinga en haar buurtjes, ik zou wel eens willen weten, hoeveel vrouwen onder ons hen dit zouden nadoen!

We lieten Rev. Van Halsema aan zijn zeer op prijs gestelde huisbezoeken en vertrokken weer naar ons tijdelijk thuis. Ondanks zijn sombere voorspellingen zijn we niet verdwaald. Reeds werden de schaduwen op de heuvels violet.

Wat moet ik U nog meer vertellen over dit groepje Nederlandse immigranten? Ja, de penningmeester, Art Prins, is een overtuigde aanhanger van de homoeopathische geneesmethode en staat steeds klaar met handboek en pillendoos om kwijnende broeders op te lappen. Deze, hoe ver ook verspreid, leven met elkaar mee en hebben allen hun deel aan het kerkelijk werk. De scriba is Mr. J. Bol en er is een Zondagsschool onder leiding van Mr. P. Ter Veer, die helemaal in Pincher Creek woont. Maar genoeg, U hebt nu een indruk van het leven rond de kerk van Bellevue, die daar klein en dapper stand houdt aan de doorgang door de Rocky Mountains. Zolang zij op de vaste Rots blijft staan, zal zij niet verloren gaan!

Tini Van Ameyde.

"NATIVE SONS" STAAN NIET OP . . .

Omdat "O Canada" niet gespeeld werd aan het slot van de voorstelling op de Canadian National Exhibition bleven deze leden van de nationalistische beweging "Native Sons of Canada" zitten gedurende het spelen van "God save the Queen".
Het wordt meer en meer de praktijk van deze groep om op deze manier te protesteren tegen het gebruik van dit volkslied.

"WIBO" TRAVEL SERVICE Ltd.
LONDON, ONT.

AGENTEN VAN ALLE SCHEEPVAART- EN LUCHTVAARTLIJNEN

Vliegen wordt goedkoop

Per 1 MEI $ 33.00 prijsverlaging
1 OCTOBER wederom $ 18.00 minder

RETOUR Montreal—Amsterdam NON-STOP
DC-7 Prop. $460.80 per DC-8 Jet $ 496.80

Volledige service bij passagebespreking per SCHIP of VLIEGTUIG voor Familieleden uit Holland.

POSTIAN BUILDING - Tel. GE 2-8373 - 395-397 DUNDAS ST.
Open tot 5.30; Vrijdag tot 9 uur; Zaterdag tot 1 uur.

Vraag naar JOS. BOERKAMP

VANAF 1 OKTOBER

DE LAAGSTE JET TARIEVEN NAAR NEDERLAND

U spaart $ 128 op de normale prijs van de economie-klasse

Vanaf 1 Oktober tot en met 31 Maart kunt U van Toronto naar Amsterdam en terug reizen tegen het speciaal tarief van Pan Am voor een 17-daagse Jet Economie Excursie van $ 401.

Desgewenst betaalt U slechts 10% "down" op het Pan Am Betaal-Later Plan — en U hebt tot 24 maanden tijd om het saldo te betalen.

Pan Am heeft geschikte aansluitingsvluchten van Toronto naar New York — met desgewenst een verblijf in New York **zonder prijsverhoging.**

Met de Pan Am Jet Clippers* vliegt U rechtstreeks van New York naar Amsterdam in precies 8½ uren.

Laat een familielid of een vriend overkomen naar Canada. Vraag inlichtingen over de belangrijke besparingen door het speciale Immigranten Tarief van Pan Am, dat geldig is van 15 Oktober tot en met 30 Juni. Met Pan Am vliegen betekent dat de grootste vloot van trans-oceaan Jets in de wereld tot uw dienst staat. U vliegt onbezorgd onder de hoede van ervaren bemanningen, die 's wereld beste Jet machines besturen.

*Trade-Mark, Reg.

Telefoneert uw Reisagentschap of EMpire 8-2941
Plaatskaartenbureau: 91 Yonge Street, Toronto

PAN AM

'S WERELDS MEEST ERVAREN LUCHTVAARTLIJN

De Eerste over de Atlantische Oceaan • De Eerste over de Stille Oceaan
De Eerste in Zuid-Amerika • De Eerste rond de wereld

DE MENSELIJKE RECHTEN

Grootscheepse campagne in Ontario tegen discriminatie en rassenhaat

De wetgevende macht van de provincie Ontario is een voortrekker geweest op het gebied van anti-discriminatie wetgeving. In 1951 werd hier de eerste maatregel in Canada genomen om discriminatie te voorkomen op het gebied van het recht tot arbeid; hetzelfde jaar werd Ontario het eerste gebied in het Britse Gemenebest, waar het recht van vrouwen op gelijke beloning met mannen wettelijk was vastgelegd.

Momenteel is in de provincie een grote campagne gaande om de bevolking beter op de hoogte te brengen met de bepalingen en met de resultaten van dit soort wetgeving, samengevat onder de naam 'The Human Rights Code".

Brieven zijn geschreven naar alle burgemeesters en "Reeves", naar alle predikanten van de verschillende denominaties, naar redacteuren van kranten en tijdschriften en naar besturen van tal van verenigingen.

Een speciaal beroep is gedaan op de leden van het parlement voor hun medewerking tot het welslagen van deze campagne. Brochures, tractaten en aanplakbiljetten zijn gedrukt en verspreid teneinde meer bekendheid te geven aan de Besluiten van de Wetgevende vergadering, waarop de Human Rights Code is gebaseerd — de Fair Accomodation Practices Act en de Fair Employment Practices Act. De slagzin is: "Het is een zaak van publiek beleid in Ontario dat alle burgers vrij zijn en gelijk in waardigheid en rechten, zonder te letten op ras, geloof, kleur, nationaliteit, voorgeslacht of plaats van afkomst".

Hoewel overtredingen nog wel eens voorkomen, is het op grond van bovengenoemde wetten verboden, de toegang tot een openbare vergaderzaal, een scheersalon of een restaurant te weigeren aan iemand op grond van zijn huidskleur of zijn religieuze overtuiging.

Evenzeer is het verboden voor een werkgever bij het aannemen, ontslaan, betalen of promoveren van een persoon rekening te houden met diens afkomst of kerkelijke richting.

Zelfs is het nadrukkelijk verboden, vragen omtrent iemands ras, kleur, geloof, nationaliteit of geboorteplaats te stellen, b.v. op "application forms" voor tewerkstelling. Zo mag ook in advertenties, waarin werknemers gevraagd worden, geen voorkeur blijken voor personen van een bepaalde richting of afkomst.

Onder deze bepalingen vallen niet het huishoudelijk personeel in prive woningen of tewerkstelling enz. in liefdadigheids-, religieuze, opvoedkundige of sociale organisaties en instellingen die niet meer dan vijf personen in dienst hebben.

De campagne om de gelijkheid in rechten meer tot uiting te brengen en de enkele gevallen van wantrouwen en misverstand uit de weg te ruimen, heeft de volle medewerking van particuliere zowel als overheidsinstellingen en personen. Het recht op gelijke kansen is altijd een fundamenteel begrip geweest in de Canadese maatschappij.

Maar soms ontstaan er plotseling moeilijkheden in dit opzicht — in de meeste gevallen vanwege domheid of een vooroordeel. Het is bijna in alle gevallen gelukt, de wederzijdse partijen tot elkaar te brengen of een bevredigende oplossing te vinden, als de ambtenaren van de Fair Employment Practices Branch en de Fair Accomodation Practices Office van het Ministerie van Arbeid een klacht ontvingen om die te onderzoeken. In deze gevallen wordt altijd getracht, de oplossing tot stand te brengen langs de weg van verstandig overleg, inplaats van onmiddellijk tot straffe maatregelen over te gaan.

Wanneer op het Ministerie van Arbeid, 8 York Street, Toronto, een klacht binnen komt aangaande discriminatie op het gebied van tewerkstelling of accomodatie, wordt onmiddellijk een ambtenaar aangewezen om het geval te onderzoeken. Het blijkt dat vele klachten ongegrond zijn en berusten op persoonlijke gevoelens of achterdocht. Maar wanneer de klacht aannemelijk blijkt te zijn, wordt met beide partijen een gesprek gevoerd om zo mogelijk goedschiks tot een oplossing te komen.

Dit was in practisch alle gevallen voldoende; wel een bewijs dat overtredingen meer veroorzaakt worden door beperktheid van inzicht dan door kwaadwiligheid. Mocht echter overleg niet mogelijk zijn, dan zijn de mogelijkheden voor een officiele rechtsvervolging aanwezig.

Bij het begin van de provinciale campagne heeft premier Leslie M. Frost een rede uitgesproken, waarin hij o.m. zeide:

"Niets zou de ontwikkeling van onze provincie en ons land zo in de weg staan als onverdraagzaamheid tussen verschillende rassen en geloven. Wanneer discriminatie op dit gebied veld zou winnen zou het ons land kunnen vernietigen.

Wij moeten niet vergeten, dat ons land alleen een natie kon worden doordat twee belangrijke rassen hun verschillen ondergeschikt maakten aan hun verlangen naar samenwerking. Dat beleid, gebaseerd op wederkerigheid, heeft ons gedurende de jaren van onze geschiedenis grote zegeningen gebracht. Wij zijn nu een uitgebreide gemeenschap van mensen geworden, waarin mannen en vrouwen van verschillende afkomst hun bijdrage leveren in de opbouw van een natie.

Het zijn niet de harde wetten, die de mensen op het rechte pad houden, maar de gehoorzaamheid die niet komt van vrees of bedreiging, maar van een verlangen om elkaar te waarderen en te dienen."

Elk jaar komen er nog klachten voor over hotels die aan negers onderdak weigeren in . . . Canada! Nog deze zomer bleek, dat een hotel in Muskoka twee blanke meisjes een kamer gaf 15 minuten nadat toegang was geweigerd aan Mr. en Mrs. Clarence Lensey van Toronto. Dit betrof een steekproef, op touw gezet door de Toronto and District Labor Committee for Human Rights.

Een gelukkige kant aan het rassenvraagstuk in Canada is, dat . . het practisch niet bestaat. Mrs. Hughes, een onderwijzeres voor achterlijke kinderen te Scarboro, Ont., behaalde dit jaar haar graad aan de Universiteit te Toronto na 15 jaar avondcursussen te hebben gevolgd in volkomen gelijkheid met blanke klasgenoten. Drie van haar vier kinderen glorieerden mee, de vierde was bij Pappa thuis.

De bloem van de Provincie

NEWFOUNDLAND

(Canadian Scene) — Newfoundland koos in 1954 officiëel de Pitcher Plant tot haar bloem-embleem. De Pitcher Plant, Sarracenia purpurea, groeit in venen en zure gronden van Labrador tot Florida en tot de Canadese Rockies in het westen. Newfoundland is al lang met deze plant verbonden geweest, en al eerder stelde Koningin Victoria voor hem op de munten van deze provincie te gebruiken. De Pitcher Plant werd genoemd naar Dr. Michel Sarrasin van Quebec (1659—1734), die voorbeelden van ons noordelijk soort en een botanisch verslag er van naar Europa zond.

De Pitcher Plant of Indian Dipper, zoals hij soms genoemd wordt, is een bekoorlijke plant voor botanisten en natuurliefhebbers. De grote en aantrekkelijke paarse bloemen verschijnen van eind Mei tot Augustus. Eén enkele bloem, die het hoofd enigszins laat hangen, bevindt zich aan het einde van een twee voet lange stengel. De vijf kelkbladen van de Pitcher Plant zijn diep paars. De vijf bloembladen van de plant zijn helrood en zij buigen naar binnen over het gele zaad-dragende orgaan van de bloem.

De bladeren van deze overblijvende plant vormen het bijzonderste deel van de Pitcher Plant. Zij zijn hol en komen direct van de wortel uit de grond en hebben geen steel. Deze gekrulde bladeren hebben groene of paarse nerven en hebben een breed blad. Aan de top van het blad zit een gewelfde kap, die stijve haren bevat, welke omlaag wijzen. Deze vreemde, holle bladeren zijn gewoonlijk gevuld met water en verdronken insecten. Men heeft zich ernstig afgevraagd, of de plant deze insecten werkelijk verteert, daar het bekend is, dat een bepaald soort muggen met succes het stadium van larve doorbrengt in het vocht, dat deze bladeren bevat.

Er zijn duidelijk drie variatie's van de Pitcher Plant te onderscheiden, Sarracenia purpurea, een andere variëteit is de Sarracenia purpurea venosa, en de derde is Sarracenia flava, die een gele bloem heeft en algemeen bekend is onder de naam Trumpets. Er zijn ook een aantal hybriden van de Trumpets.

"World Wide Travel Service"

359 WILSON AVE. (Bathurst/Highway 401)
DOWNSVIEW, TORONTO, ONT.

Het enige Nederlandse reisbureau in Toronto.

Wij komen bij U thuis Uw reis bespreken.

Laten Uw reisproblemen onze zorgen zijn.

ADRIAAN LIMBERTIE

ME 5-5661 - 's avonds HI 4-8280

HET OVERMAKEN VAN GELD NAAR ALLE LANDEN
PER POST OF TELEGRAAF
KOST $1 OF MINDER *

Wanneer U geld moet overmaken naar Uw vaderland . . . of elders ter wereld, dan zorgt de Royal Bank voor de volledige uitvoering daarvan. De kosten zijn gering en U kunt er zeker van zijn dat Uw geld veilig overkomt. WISSELS en POSTWISSELS, om in gewone brieven te sluiten. DOLLAR REMISES voor gezinsonderhoud en andere niet-zakelijke doeleinden kunnen in vele landen worden ingewisseld tegen de verlangde valuta.

* plus telegramkosten indien telegrafisch overgemaakt

Informeert bij elk filiaal van

THE ROYAL BANK OF CANADA

Overal filialen

C. GORDON TODD LIMITED

Abe Vandenbergh

Bus.: JA 8-6336
Res.: LI 9-5076

REALTOR

418 Main St. East, Hamilton

MEMBER HAMILTON REAL ESTATE BOARD

EEN HISTORISCHE DAG

Twee generaals stierven in de strijd om het bezit van Canada

(Canadian Scene) — In deze herfstmaand van de twintigste eeuw is Quebec Canada's karakteristieke stad vanwege haar ethnisch aspect. Franse "coutumes" blijven voortleven Het is ook de hoofdstad van de provincie Quebec en de zetel van haar bestuur. In de vertrekken van de provinciale regering, worden de debatten meestal in het Frans gevoerd, ofschoon zowel Frans als Engels gebruikt kan worden.

September is ook de maand, waarin de slag op de Plains of Abraham herdacht wordt, waar de bezoekers heden afzonderlijke monumenten kunnen zien, die opdrachten dragen aan Generaal James Wolfe, de Britse aanvoerder, die zijn leven verloor in de slag, die Canada eindelijk onder Britse heerschappij bracht, en aan Markies de Montcalm, die het commando over de Franse troepen voerde, en die eveneens dodelijk gewond werd.

Het was in de vroege morgen van 13 September, dat deze twee generaals, James Wolfe en de Markies de Montcalm, hun landen dienden tot in de dood op Canadese bodem. Verschillend in ras, geloof en geboorte als zij waren, groeiden de blauw-ogige Engelse jongen en de jongen uit het zonnige Frankrijk op om elkaar in Canada te ontmoeten.

In andere opzichten waren Wolfe en Montcalm gelijk. Beiden waren tere jongens en hadden goede hersens. Kleine James Wolfe had rode haren en een opvliegende aard. Montcalm was eveneens een onstuimig knaapje. Zij werden in een prachtig landschap geboren — Wolfe op 2 Januari 1727 in Westerham, Kent, en Montcalm op 29 Februari 1712 op het Château Candiac bij Nimes in het Zuiden van Frankrijk. Beide jongens gingen vroeg in het leger en werden later generaal.

Montcalm, die vijftien jaren ouder was dan Wolfe, was reeds in Quebec, toen Engeland's Minister van Oorlog, William Pitt, Wolfe uitkoos om Canada voor Engeland te veroveren op de talentvolle, Franse generaal. Al spoedig noemde Wolfe Montcalm "de oude vos", omdat hij op zulk een handige wijze een plan opgemaakt had om Quebec van de top der rotsen af te verdedigen. Als Montcalm Quebec slechts tot de herfst kon vasthouden, zouden Wolfe en zijn mannen verslagen naar huis terugkeren: de Engelsen konden niet blijven en de kans lopen, dat hun schepen in het ijs zouden vastvriezen; en ook kon hun leider tijdens de lange wintermaanden geen voedsel verstrekken aan de dertigduizend man van het leger en de vloot, die hij aanvoerde. Het tijdselement was essentiëel: Wolfe moest Quebec voor de winter nemen of zich terugtrekken.

Zijn krijgsplan was om zijn mannen de hoogten op te krijgen, daar zijn aanval om de citadel van beneden af te nemen mislukt was. Van een deserteur hoorde Wolfe, dat er voorraden onderweg waren naar de Fransen en zijn plan was, dat hij en zijn mannen zouden doen alsof zij de Fransen waren, die voedsel aan de soldaten op de rots kwamen brengen.

In het duister kwamen Wolfe en zijn soldaten de rivier af in kleine boten vanaf hun grote schepen. Zij kwamen langs hetzelfde pad naar boven, dat de Fransen met hun voorraden van plan waren te gebruiken. Toen de Franse schildwacht hen aanriep, antwoordde één van Wolfe's soldaten in het Frans. De wacht werd overmand. Toen trokken de twee generaals in schitterende slaguniformen en hun manschappen tegen elkaar op.

De Engelse schoten een geweldig salvo af, wachtend met vuren tot de Fransen binnen veertig yard genaderd waren. De Franse linie werd verbroken en de Franse troepen werden binnen vijftien minuten op de vlucht gedreven. Het was één van de kortste beslissende slagen in de geschiedenis. Spoedig wapperde de Britse vlag boven Quebec, het belangrijkste fort in Noord-Amerika.

Maar er was ook smart bij de Britse overwinning. Wolfe stierf op het slagveld. Een paar uren later bezweek Montcalm aan zijn wonden. Voor zijn dood dicteerde hij een verzoek aan Generaal Wolfe, onbekend met het feit, dat de Engelse aanvoerder gedood was. In zijn brief vroeg de Franse generaal Wolfe om voor de gewonde Franse soldaten te zorgen, nu Quebec aan de Engelsen in handen was gevallen.

En de Britten waren edelmoedig ten opzichte van de overwonnenen, die hun bezittingen, taal en geloof mochten behouden. Nu is het een verenigd volk met gemeenschappelijke banden en idealen. Het monument, dat Quebec opgericht heeft ter nagedachtenis zowel aan de Engelse als de Franse heldhaftigheid — het monument van Wolfe en Montcalm, dat heden in het midden van de tuin van de gouverneur staat — getuigt van de eenheid van deze twee twee groepen.

Weekly X-Word Puzzle

ACROSS
1. Flora and fauna of a region
6. Tapestry table cover
11. Blood of gods
12. Twist
13. Check
14. Sound, as coins
15. However (var.)
16. Call for help (naut.)
17. Stitch
18. Exclamation
19. Inn landlords
21. Sand hill
23. To badger
27. Oriental
29. More infrequent
30. Barked
32. Rant
33. Cram
35. Printer's measure
36. Part of "to be"
39. Four o'clock break (G. B.)
40. Assam silkworm
41. Evens
43. Song for two
44. American author
45. Government of Turkish empire
46. Eskimo vehicles
47. Garment

DOWN
1. One's natal day
2. A rural storehouse
3. Buckeye State
4. Weight
5. Land measure
6. A tornado
7. Scotch alder
8. Wooden pins
9. —— of Pines
10. Beef ——
14. TV's —— Randall
16. Thus
19. Piles
20. Muffler
22. Nothing
24. Isthmus of —— (Asia)
25. Young hares
26. Hermits
28. Stinging plants
31. Club charges
34. Music note
36. Swiss mountains
37. Genuine
38. Girl's nickname
40. French river
42. Extremity
43. June bug
45. Paid (abbr.)

Saturday's Answer

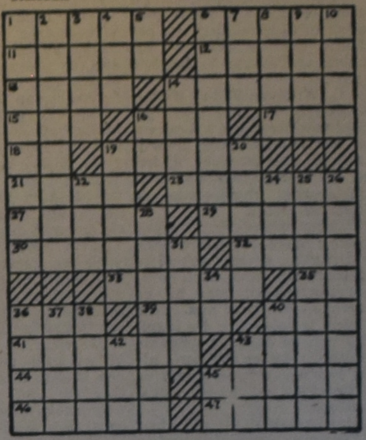

Arctic char, een vis met sappig vlees, die sinds lange tijd een hoofdbestanddeel in de voeding der Canadese Eskimo's vormt, is nu op de markt in Zuid-Canada. De oogst van dit seizoen van 60.000 pond, die gevangen, schoongemaakt en op de markt gebracht werd door coöperatieve verenigingen van de Eskimo's, verschaft de inheemse bevolking een bron van extra inkomsten, zoals b.v. aan dit Eskimo meisje, dat men op de foto bezig ziet Arctic char uit een net te halen. Andere, vaardige vrouwen snijden de vis (die minimaal acht pond weegt), maken ze schoon en bereiden ze voor snelle bevriezing, verpakking en vervoer. De Arctic char lijkt op een bleke zalm, maar heeft een aparte smaak.

CP Wirephoto)

BOEKBESPREKING

Dr. P. H. Esser:

ALCOHOLISME.

Uitgave J. H. Kok N.V. Kampen

Het alcoholisme neemt in Canada geleidelijk toe. Ongeveer twee procent van onze bevolking zijn alcoholisten. Sommigen, o.a. Garner, geven zelfs hogere percentages.

Dit boek bespreekt niet alleen de geschiedenis van het gebruik in oude tijden, maar ook de rol van alcohol in de tegenwoordige maatschappij.

Dr. Esser bespreekt de persoonlijkheid van de alcoholist en de verschillende stadia die hij doorloopt, voordat hij geen uitweg meer ziet. Hij geeft hier de phasen zoals die door Jellinek van de Universiteit van Toronto zijn beschreven. Op vele plaatsen komt het werk van landgenoten naar voren. Bij voorbeeld research gedaan door Ferguson, Armstrong, Kerr en Bell, in verband met de behandeling van alcoholisten met Temposil. Dit is van recente datum en wijst erop dat de schrijver up to date is.

Hij behandelt de persoonlijkheid van de drinker en geeft een inzicht in de afweermechanismen die gebruikt worden. Ook heeft hij een plaats ingeruimd aan de analytische denkrichting.

De vraagstukken van alcohol en misdaad, zelfmoord en geestelijke stoornissen worden besproken in het licht van verschillende publicaties. De schrijver zelf maakt een onderscheid tussen een misdadige alcoholist en een alcoholische misdadiger.

Van belang is het gefundeerde oordeel dat alcohol geen stimulans is, maar dat het een dempende, verlammende uitwerking heeft. De rooskleurigheid en het zelfvertrouwen bestaat alleen in het brein van de gebruiker.

De behandeling van alcoholisme wordt uitvoerig besproken en het is voor ons interessant dat aan groepstherapie, zoals die gevonden wordt in Alcoholics Anonymous, een ruime plaats is gegeven. A. A. zoals het verkeert genoemd wordt heeft in ons land in alle steden actieve afdelingen. Hun resultaten zijn hoopgevend. A. A. is een vereniging van Ex-alcoholisten.

Dr. Esser is er in geslaagd om in 240 bladzijden de verschillende facetten te belichten van de probleemdrinker. Natuurlijk zijn er technische termen maar zelfs als men die overslaat, zal dit geenszins aan de duidelijkheid tekort doen. Hij die in aanraking komt met alcoholisten zal zijn kennis kunnen verijken en tot een beter beter begrip en dus betere behandeling komen van deze symptomen. Want alcoholgebruik is een symptoom van stoornis en dat is wat Dr. Esser benadrukt.

Tenslotte, de bandomslag beveelt het boek aan voor maatschappelijke werkers, juristen, predikanten en artsen. Ik zou hier aan toe willen voegen: ook voor kerkeraadsleden daar zij geconfronteerd kunnen worden met deze gevallen in hun ambt.

H.

voor het
BESTE
BAKSEL . . .
DE
BESTE
BLOEM

Burlington Book & Bible House

Any book in print may be ordered through us — Write for illustrated Catalog — Visit our modern store.

2445 Glenwood School Drive
BURLINGTON, ONT. NE 7-2151

WILLEM G. POOLMAN
advocaat
notaris
meester in de rechten
330 Bay St., Toronto 1, Ont.
(hoek Bay/Adelaide St.)
tel.: EM 3-1334
's avonds HU 1-8283
NEDERLANDSE EN CANADESE RECHTSADVIEZEN

24 uur service!
Bel op:
CH 1-0811
Ons adres is:
43 CRANE AVE.
WESTON, ONT.

Met Kerstfeest en Nieuwjaar in Holland:
Speciale vlucht onder leiding van
C. STEENHOF
op 22 December Toronto-Amsterdam.
Voor houders van 17 daagse retours terugreis op 7 Januari 1961.
Prijs voor:
17 daags retour $370.60
Volledige inlichtingen bij:
C. Steenhof
BROTHERTON'S
TRAVEL SERVICE LTD.
4848 Yonge Street, Willowdale, Ont.

COMPARE - ANYWHERE en U zult ontdekken
Slager's Furniture Ltd. *is toch* **Voordeliger**
645 BARTON STREET EAST PHONE LI 9-9810 HAMILTON ONT.

ONTARIO CALVINISTIC RALLY

Begunstigd door prachtig weer, is Zaterdag, 17 September j.l. de derde Calvinistische Rally in Ontario gehouden. Dat Ontario nog iets van het Westen leren kan, blijkt wel uit de naam "Calvinistic Rally". In de twee voorgaande jaren heeft men het "All Ontario Christian School Rally" genoemd. De geslaagde bijeenkomsten in Alberta hebben blijkbaar zo aanstekelijk gewerkt, dat in Ontario de "School Rallies" tot het verleden behoren, en we nu de "Calvinistic Rally" daarvoor in de plaats gekregen hebben.

Die verandering blijkt een verbetering te zijn geweest; niet alleen is men daardoor minder beperkt bij het kiezen van onderwerpen, doch het bleek ook invloed gehad te hebben op de opkomst. De morgenvergadering was reeds goed bezet, maar in de namiddag was het kerkgebouw van de Second Chr. Ref. Church of Toronto, te Rexdale geheel gevuld.

In Rev. C. Witt van Flint (Mich.), die voorheen in Trenton heeft gestaan, had men weer een uitstekende leider van de massazang. De wijze waarop hij ook nu weer bij het begin en meerdere malen daarna de zang dirigeerde, inspireerde de aanwezigen kennelijk.

De morgenvergadering stond onder leiding van Rev. Al. J. vanden Pol van Drayton, en was geheel in het Engels. In zijn kort, doch kernachtig openingswoord bond hij de aanwezigen op het hart niet maar zonder meer te luisteren. De inspiratie, die van de dag zou uitgaan, zou resultaat moeten hebben, als zaad dat heden gestrooid wordt en morgen vruchten zal moeten dragen, aldus spr.

Na geintroduceerd te zijn door Mr. P. Speelman, trad als spreker in de morgen op Mr. B. Zylstra van Ann Arbor (Mich.). Als onderwerp had hij gekozen "Persoonlijke godsdienst", die hij stelde tegenover de godsdienst als een erfenis. Het persoonlijk belijden, het persoonlijk kiezen is onontkomelijk als we zien in welk een wereld wij leven. De gelovige voelt zich dan niet thuis, omdat zijn Vader daar niet thuis is. God is voor de wereld dood. Inplaats van God is de mens zelf god geworden. Vandaar dat de wet van God geen betekenis meer voor de wereld heeft. God is immers dood.

Zelfs voor Christenen in dit land is de wet van God weinig reeel. Het is alsof men in een huis met twee etages woont. Op de beneden etage leven we ons dagelijks leven, doen we onze zaken en maken we onze plannen. De bovenverdieping is dan voor God en voor de kerk. God moge dan wellicht af en toe beneden een bezoek brengen, maar Hij is daar niet doorlopend nodig of gewenst.

Deze houding valt voornamelijk te verklaren uit de typisch Angel-Saksische neiging om de godsdienst aan te passen aan het leven. In plaats van te streven naar de reformatie van het leven, tracht men veeleer de godsdienst pasklaar te maken op de omstandigheden, aldus Mr. Zylstra.

De Bijbel kent echter deze "adjusting" niet, want God spreekt tot het *hart* van de mens. Politiek en cultuur zijn ten diepste religie, zij behoren dienst aan God te zijn. Daarin komt nu uit, aldus spr. welk een grote rol de persoonlijke godsdienst heeft. Dat sluit aanpassing niet uit. Vooral in dit nieuwe land zullen wij ons moeten aanpassen. Maar het komt er maar op aan welke richting of wij nemen, waarbij wij in de eerste plaats onze wegen hebben te richten naar de richting die God gesteld heeft. Gods weg met deze wereld was en is een weg van liefde. We mogen dan klein zijn in getal en invloed, maar de taak is groot. En we hebben de wetenschap, dat God aan onze zijde is, indien wij ons daarnaar richten willen. Spr. eindigde met een treffende "negro spiritual", waarin beleden wordt dat God in staat is iemands naam te veranderen.

In de middagvergadering, die onder leiding stond van Rev. F. Kouwenhoven, trad als spreker op Prof. S. U. Zuidema van Amsterdam, die werd ingeleid door Rev. A. H. Venema van St. Catharines.

Prof. Zuidema had als titel voor zijn rede gekozen "Mens en wereld". Deze titel is ontleend aan het Nederlandse maandblad van het Humanistisch Verbond, welk maandblad eveneens de titel "Mens en wereld" draagt. Daarin, aldus Prof. Zuidema, spreekt de humanist als zijn belijdenis uit, dat mens en wereld alles is. Er is niets anders behoudens deze twee. Als je mens en wereld hebt gehad ben je uitgedacht, uitgesproken, uitgediscussieerd.

Scherp en duidelijk toonde spr. aan dat het humanisme een rijpe vrucht is van de renaisance. Het was de reactie op de verkerkelijking van de mens door de R.K. Kerk. Door de kerk, aldus Rome, wordt de mens bovennatuurlijk, vergoddelijkt, verdrievuldigd. Dat is de wedergeboorte. Ook de renaisance spreekt van wedergeboorte. Het woord betekent trouwens niet anders. Er is alleen dit verschil, dat daarin niet God de mens, maar de mens zichzelf wederbaart. In dit verband liet Prof. Zuidema duidelijk het verband zien tussen humanisme en communisme.

Als de humanist onze geloofsbelijdenis zou moeten schrijven, zou hij zeggen: ik geloof in Pontius Pilatus en zijn vrouw (vooral in zijn vrouw), die geleden hebben onder Jezus Christus. Dat staat dus lijnrecht tegenover de christelijke belijdenis, waarin gezegd wordt: ik geloof in Jezus Christus, die geleden heeft onder Pontius Pilatus. Ook heden ten dage lijden de humanisten nog onder Jezus Christus. Zij willen de mensheid in een eenheid verzamelen, als die christenen maar niet altijd tegenwerkten. Die doen nooit mee.

Verwijzend naar Johannes 3 tekende Prof. Zuidema op treffende wijze de wedergeboorte naar de Schrift, een wedergeboorte die niet plaats vindt door het kerkelijk ambt en evenmin door eigen kracht, doch door water en Geest. Die twee zijn nodig, anders kom je het Koninkrijk Gods niet eens te zien. Dat water verwees naar de doop van Johannes en daarin beleed de dopeling, dat het inderdaad beter zou zijn als hij maar verdween, doch hij komt uit het water weer op door de kracht van de Heilige Geest.

Het humanisme is een macht, niet alleen in West Europa, doch ook hier. En we horen de vraag op ons af komen, "Kiest U heden, wie gij dienen zult." Of we dat dan zelf kunnen? Met een prachtige woordspeling, bracht spr. de ernst wel heel dicht bij. Als je het echt goed gehoord hebt, dan heb je het antwoord ook al gehoord. Want als je voelt dat je kiezen moet, dan ben je al op je knieen. Dan is er al geen vraag meer, want dan weet je al, dat je niet anders meer kunt kiezen dan voor de wedergeboorte door water en Geest.

De haast waarin wij leven, is een duidelijke expressie van de humanistische invloed. Wij moeten haast maken, want wij moeten het er *nu* van nemen. Straks is het voorbij. Maar in wezen is het een vrees voor de dood. En daar stemmen wij christenen maar al te vaak mee in. Wij hebben een spreuk "Memento Mori", maar — aldus Prof. Zuidema — die spreuk is helemaal niet Christelijk. Tegenover het "gedenk te sterven" zegt de Schrift: Houdt in gedachten dat Jezus Christus is *opgestaan* uit de dood. Dat is de eeuwige *jeugd*. Laat de mensen dan maar eens voorbijsnellen, ook in materieel opzicht.

De humanisten spreken van "mens en wereld" ,maar voor hen is het in feite al verloren. Bij mens en wereld ben je pas als je bij Jezus bent. Zeer treffend bracht spr. hier de opwekking van Jairus' dochtertje in zijn betoog. Heel gewoon en heel rustig zei Jezus: "Meisje, wakker worden. Meisje, kom terug tot het leven in Mij." Het leven kan ontzettend tegenvallen, omdat wij in de verhouding van mens en wereld God uitgeschakeld hebben. Maar Jezus roept ons tot het leven terug.

De dood is altijd een probleem geweest voor filosofen. Op vaak humoristische wijze becritiseerde Prof. Zuidema verschillende denkers, die meenden de dood te kunnen ontkennen. Verscheidene malen wist spr. zijn gehoor te doen genieten van de geestigheid, waarmee zijn betoog was doorkruid. Maar het was bijna adembenemend stil toen Prof. Zuidema de rijkdom ontvouwde van het gered zijn in Jezus. De verlosten hebben uitzicht. Ze leven er maar niet van, ze proberen er maar niet iets van te maken, ze leven niet *van* iets, ze leven *voor* God, en in zijn dienst. De Christen heeft wel een zeker superioriteitsgevoel, omdat hij een taak in de schepping heeft. In dit verband haalde spr. de woorden aan uit de Nederlandse Geloofsbelijdenis, waarin ervan gesproken dat de wereld er is om de mens te dienen, *"teneinde dat de mens zijn God dient."*

Wij menen, dat deze derde Ontario Rally volkomen geslaagd mag worden genoemd. Behoudens van de sprekers hebben de aanwezigen zeker ook kunnen genieten van het goede orgelspel van Mr. Bonvanie in de morgen en van Mr. Van Brenk in de middag. Het koor van de Annette St. Chr. Ref. Church onder leiding van Mr. G. Bonvanie heeft zeer verdienstelijk medewerking verleend in de middagvergadering.

D. F.

op een snelle, vriendelijke wijze . . .

"ARKADIA"

20.260 TONNEN, 19 KNOPEN

NAAR AMSTERDAM
$191.50
en hoger, enkele reis Toeristenklasse
VIA COBH, LE HAVRE, LONDEN
. . . BREMERHAVEN

VAN MONTREAL
23 September
7 October.
VAN QUEBEC
19 November (doet Rotterdam aan)

Elke dag is voor U een nieuwe en prettige ervaring aan boord de vriendelijke "ARKADIA"— beroemd voor haar extra Toeristen comfort. Europese muziek en dansen, heerlijke Hollandse en Canadese keuken, deskundige bediening door bekwame stewards. 14 publieke salons, luchtgekoelde eetzalen, grootste drijvende overdekte zwembad.

*SPECIAAL Begeleide Kerstvaart—7 December van Quebec.

Wendt U tot Uw reisagent of

GREEK LINE

751 Victoria Square, Montreal
89 King Street E., Toronto
850 W. Hastings Street, Vancouver

22 Oct. a.s.

Najaars Bondsdag

van de Mannenver. in Zuid-Ontario,
in de Chr. Ref. Church te
Strathroy, Ont.
Sprekers: Rev. A. W. HOOGSTRATE en Rev. A. W. SCHAAFSMA.

PRODUCT OF HOLLAND
FLAG BRAND

Hollandse Haring

Volop verkrijgbaar, die echte

HOLLANDSE ZURE HARING & ROLMOPS

ingelegd in Holland in glazen potten.

Onovertroffen in kwaliteit

VRAAGT UW LEVERANCIER

IMPORTED BIJ

Top's Importing

1546 Main St. West - Hamilton, Ont.

Kortgeleden werd de hoofdbibliotheek van het Canadese Ministerie van Landbouw te Ottawa bezocht door Dr. B. R. Sen van Rome, Directeur Generaal van de F.A.O. (Wereldorganisatie voor voedsel en landbouw). Dr. Sen was speciaal geïnteresseerd in de afdeling van de bibliotheek, die publicaties van en over de FAO bevat.

De bibliotheek heeft o.a. tot opdracht, een zo volledig mogelijke verzameling van F.A.O. rapporten en documenten in stand te houden. Daarom wordt deze verzameling in tweevoud aangelegd — een voor circulatie en een voor permanente documentatie.

De F.A.O. (Food and Agriculture Organization) werd in 1945 opgericht tijdens een conferentie in Quebec City.

Op de foto, van links naar rechts: Mrs. M. N. Reynolds, hoofdbibliothecaresse; Dr. Sen; Miss E. S. G. Minter, assistent bibliothecaresse, belast met de zorg voor de FAO-collectie en J. S. McGiffin, directeur van de afdeling inlichtingen van het Ministerie.

VAN DELFT'S BOOKHOUSE

For Sunday School supplies. Large variety reward tickets, attendance cards and stars, texts and books.

Ask for catalogue.

We still have available 1960 Yearbooks à $ 1.25 postpaid.

223 HESS ST. SOUTH, HAMILTON, ONT.

Kerknieuws

CHR. REF. CHURCH

Beroepen te Athens, Ont. J. A. Quartel te Wyoming, Ont.

Aangenomen naar Red Deer, Alta. J. W. Van Weelden te Sioux City, U.S.A.

Bedankt voor Chatham, Ont. B. Nederlof te Edmonton, Alta.
Voor Jarvis, Ont. J. H. Rubingh te Winnipeg, Man.

IN HET AMBT

Op de gehouden classis vergadering te Aylmer, Ont. werden de predikanten L. Hofstra gekomen van Nederland en beroepen te Clinton, Ont. en L. W. Van Dellen van de Ref. Church beroepen te St. Thomas, Ont. toegelaten tot het ambt in de Chr. Ref. Church.

Eveneens werd geexamineerd en beroepbaar gesteld in de Chr. Ref. Church Mr. J. Joosse stated supply te Dresden, Ont. volgens art. 8 der Kerkenordening. Mr. Joosse is beroepbaar na 1 October 1960.

REFORMED CHURCH

Bedankt voor St. Catharines, Ont. Richard Van der Voet.
Voor Harriston, Ont. E. J. Rietveld te Markelo, Ndl.

EEN CHR. SCHOOL TE VICTORIA B.C.

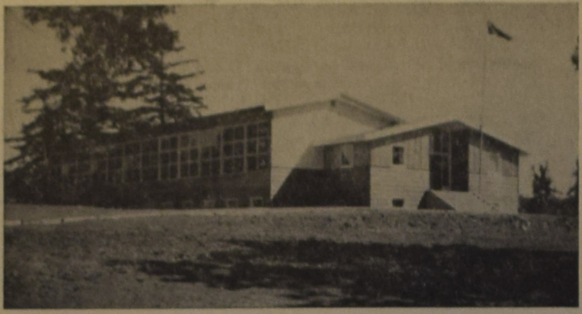

Op 1 September werd de Calvin Christian School te Victoria, B.C., op Vancouver Island, officieel geopend. Na het zingen van Hymn 251 las de voorzitter van de schoolvereniging, Mr. G. Bomhof, de bekende opdracht uit Deuteronomium 6:1-9, waarna hij voorging in gebed. In zijn openingsrede memoreerde hij Ralph Numan, die 5 jaar geleden op 23 jarige leeftijd met zijn verloofde omkwam in het Thetis Lake en $2000.— naliet voor de bouw van een Christelijke School.

Op dat tijdstip was er zelfs nog geen sprake van de oprichting van een Christelijke Schoolvereniging. Het sterven van deze jongeman, die de noodzakelijkheid zag van christelijk onderwijs in dit land, heeft God gebruikt om de eerste stoot in deze richting te geven. Tot zijn gedachtenis, is een plaquette aangebracht in de hall van het nieuwe gebouw.

Hierna zong het koor van de Christian Reformed Church en volgde de hoofdmoot van deze avond, de rede van de secretaris, Mr. S. Wolters, over het onderwerp: "Why Christian Schools?". Nadat hij de school voor geopend had verklaard, zongen de talrijke aanwezigen "O Canada" en "God save the Queen". Hierna vertelde Rev. R. W. Popma iets over de persoon en het werk van Calvijn, naar wie de school werd genoemd. Voor de verscheidene aanwezige Canadezen was deze uiteenzetting wel nodig. Na het zingen van Hymn 431 kwamen de verschillende afgevaardigden aan het woord. Gelukkig was niemand langdradig. Allereerst sprak Rev. Green van Seattle als vertegenwoordiger van District 7 van de National Union of Christian Schools.

Mr. Smith vertegenwoordigde de naburige Christelijke Schoolvereniging te Duncan, B.C. Hij bracht felicitaties over en was gelukkig, omdat ook Duncan op 6 September voor het eerst de deuren van zijn Christelijke School mag openen.

Een vertegenwoordiger van de Saanich District Council, sprak eveneens enkele vriendelijke woorden, alsmede de principal van een Christelijke School ter stede, welke een ander karakter draagt dan de onze. Zij hoopte op een competitie in goede harmonie. Mr. A. Sullivan (hij merkte op, dat hij voor deze avond zijn naam had veranderd in Van Sulli), oud-inspecteur bij het onderwijs, bezong op humoristische wijze de lof, zowel van de prestaties van het koor, als van de doelmatigheid van het gebouw.

Hierna werden de beide onderwijskrachten geintroduceerd. Mr. J. Stadt Sr., de principal, is een pionier van het Christelijk Onderwijs in Britisch Columbia. Twintig jaren geleden gekomen uit Indonesia, bevorderde hij de oprichting, eerst van de Christelijke Scholen te Vancouver en te New Westminster en thans te Victoria. Miss Beatrice Spykman, de tweede teacher, bezocht Victoria College en kwam tot ons over van de Christelijke School te Richmond, B.C.

Nadat het koor op uitmuntende wijze een gedeelte van "The Creation" van Handel ten gehore had gebracht, werd deze belangrijke samenkomst door de voorzitter gesloten. In een der lokalen werd koffie en gebak geserveerd door de Ladies Aid Society.

Het schoolgebouw bevat o.a. 3 classrooms, een teachers room, een keuken, enkele kleinere leslokalen en een basement. Het is gebouwd op een prachtig gelegen ruim terrein aan de Highway, met sportveld, en is voor uitbreiding geschikt. De school begint met een vijftigtal leerlingen, waaronder enkele Canadese kinderen.

"God heeft grote dingen onder ons gedaan, daarom zijn wij verblijd".

W. C. H.

SCHEEPWERVEN IN PERU

De President van Peru, Dr. Manuel Prado heeft bekendgemaakt, dat zijn regering een voorlopig contract heeft aangegaan met de Nederlandse firma van scheepswerven Verolme voor de constructie van twee scheepswerven in Peru. Dr. Prado zei, dat daardoor Peru de belangrijkste scheepsbouwindustrie van de Grote Oceaan krijgt.

Wanted:
A RESPONSIBLE GIRL
for housework. Live in, 2 adults. Mrs. J. R. Hamilton, Ridley College, St. Catharines, Ont. Tel. MU 2-5618.

Te koop:
WIEG, LEDIKANTJE,
nachtkastje, kapstok, boekenplank, boekenkast, twee bedden compleet, inmaakpot, vloerkleed, ganglopér, sjoelbak, schemerlamp, radio, en kleinigheden. Forster Street 42, St. Catharines, Tel. WE 5-5026.

English Books & Bibles
We have a wide selection of Christian Novels, Juveniles School & Study Books For You and Your Family, For Church, School and Societies
KUNTZ & VANDERIET BOOKS
1375 Westond Rd., Toronto 15, Ont.
Mail Address:
P.O. Box 241, Weston, Ont.
Phone RO 3-1831
Res. Phones:
CH 7-9336 & CH 7-9032

Willowdale $ 1500 down, 6 kamers stenen huis, vlak bij Yonge St., park en winkels. Lots of extras. Vraagprijs $ 13.900.
East End $ 2500 down, 6 kamer bungalow, 1 hypotheek, aluminum storm windows en screens, afgewerkte recreatie-kamer, groot lot, sewers en sidewalks.
East End $ 2500 down, 7 kamers, ideaal voor 2 gezinnen, 2 badkamers en 2 keukens, 5½% N.H.A. hypotheek.
Weston $ 2000 down, goed onderhouden 6 kamer huis, attached garage, excellent district, vlak bij winkels en T.T.C.
Vraagt vrijblijvend en gratis advies van
GERRIT BROOS
Vertegenwoordiger van HARVEY KEITH, Realtor
181 Eglinton Ave. East, Toronto
Tel. Zaak: HU 7-3333, Thuis: BA 5-5139

New Way's
Trade-in Bargains

2-pc. CHESTERFIELDS from	19.50
USED WASHERS	25.—
USED REFRIGERATORS	49.50
USED KITCHENSETS	29.95
LOSSE STOELEN	3.—

Honderden andere artikelen. Ook voor gebruikte meubelen is het adres
NEW WAY
Furniture & Appliances
1111 Main St. East, Hamilton, Ont. at the Delta.
Phone LI 9-1032

KLEUR EN PARFUMEER UW EIGEN ZEEP !
Als U zeep maakt met Gillett's Lye, gebruik dan ook het speciale "Scent 'n' Color" preparaat. Maak goedwerkende, luxueus geurige zeep voor minder dan de helft van de normale prijs. Een flesje is voldoende om alle zeep te kleuren en te parfumeren, die U kunt maken met een normaal busje Gillett's Lye. Het kost U slechts 25 cent — een fractie van wat U gewoonlijk zou moeten betalen.
Keuze uit jasmin, rose, lilac of lavender. Om het te krijgen stuurt U 25¢ met Uw naam en adres en de naam van de geur die U kiest aan: Standard Brands Limited, 550 Sherbrooke Street W., Montreal, Que. (Adv.)

For Sale in Paisley
BRICK BUILDING
size 48' x 40'. Land for expansion, suitable for small industry. Two room living quarters in Bldg. At present heated with steam boiler. Immediate possession. No reasonable offer refused.
For Sale in Paisley
BRICK BUILDING
2 storey. Suitable for 4 apartments and store. Water, hydro, heavy duty wiring, 3 piece bath on second floor. The store is 21' x 20' and would also make an excellent carpenter's shop. Asking price $ 7.500.
W. R. Thompson
REAL ESTATE BROKER
Box 16, Paisley, Ont. Phone 90.

Hier is Uw kans!
Greenhouse Business te koop
bestaande uit 2 greenhouses, hot beds, town water, nieuw gas furnace. Inbegrepen zijn 2 tractors, sprayer enz., 3 car garage en 2 huizen w.o. één bungalow.
Kom eens bij ons praten, ook indien U zelf het gevraagde downpayment van $ 10,000 niet geheel hebt voor deze prachtige business.
STEWART BRUINSMA
170 King St. East, BEAMSVILLE, ONT. - LO 3-8807
Vertegenwoordigend
A. S. KIMBERLEY
Real Estate Broker
140 Church St., St. Catharines
MU 4-7428
25 King St. E., Beamsville
LO 3-8272

Met Kerstfeest en Nieuwjaar naar Holland?
BOEK DAN NU UW BOOTREIS!
Op 19 November vertrekt van Montreal de RIJNDAM naar Rotterdam.
Vraagt inlichtingen bij:
C. STEENHOF
43 CRANE AVE. WESTON, ONT. Tel. CH 1-0811

E. M. Jaarsma
VULHAARDEN
De fijnste warmte voor de laagste kost!

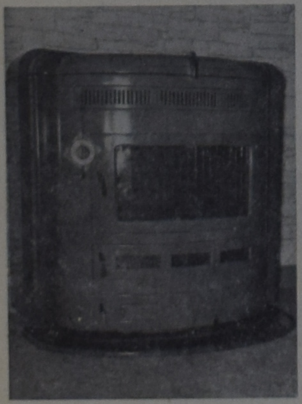

E. M. J. CEASAR
netto cap. 63.000 B.T.U.
Levering door geheel Canada
Meer inlichtingen worden gaarne verstrekt door de importeur
L. KOUWEN
258 WEIR ST. N.
Hamilton, Ont.
Phone LI 9-5715
na 5 uur.

☆ Families with older children
☆ Day School Teachers
☆ Sunday School Teachers
☆ Societies
With your discussions and study of the Bible you can no longer do without
THE BIBLE, OUR GUIDE
by
Miss G. INGWERSEN
Published by the Bible-Kiosk-Society in Amsterdam. Many hundreds of people have already profited by this publication.
Imported for Canadian and U.S. distribution.
WOUDSTRA'S BOOK HOUSE
9330 Jasper Avenue
EDMONTON, ALBERTA

125 Acre DAIRY FARM
in de omgeving van Waterdown. Zavelgrond, 29 stuks Holstein vee, waarvan 21 melkkoeien, alle machinerie en de oogst inbegrepen in de prijs. Melkcheque ongeveer $ 700.— per maand. Schuur is 45 x 80 voet, twee silos en een best 10-kamer huis. Vraagprijs $ 43.000 met ongeveer $ 12.000 down.
Voor deze farm en voor anderen, contact
BILL VAN ENGEN
JACK KWEKKEBOOM REALTOR
LI 9-4603 of FU 3-7392
2113 King St. East, Hamilton, Ont.

Over $ 1200.— Melkcheque per maand
Wegens ouderdom der eigenaar wordt deze beste dairyfarm verkocht. 35 Holstein melkkoeien, 6 drachtige en 6 eenjarige pinken. Alles stamboek vee.
Er is een 9 kamer huis, voorzien van badkamer, heet en koud water onder druk, en gasverwarming. Grote barn, voorzien van stanchions en waterbowls.
Totaal 156 acres bewerkbaar land van eerste kwaliteit. Uitgebreid machinepark, waaronder: Combine, baler, 2 tractoren enz. De farm is prachtig gelegen en slechts 4½ mijl van de industriestad Welland.
Vraagprijs $ 64.000.— gevraagd downpayment $ 14.000.—. Eerste hypotheek van $ 50.000.— beschikbaar tegen 6% met gemakkelijke terugbetalingsmogelijkheden. Dit is een farm welke een rijk bestaan oplevert.
Wij helpen U met het gedeeltelijk financieren van Uw downpayment.
K. KRAAY, REALTOR
15 KING STREET, ST. CATHARINES, ONT.
Tel.: MU 5-4245 or WE 4-1813.

FARMS FARMS
100 ACRES met 8 acres druiven, 9 jong beefcattle, all implements, grote schuur en 7 kamer huis. Prijs $ 21,000 met $ 7,000 down.
60 ACRES best zandig fruitland, groot stenen huis, dicht bij highway, prijs $ 16,500 met $ 3000 down.
93 ACRES met 36 acres druiven, groot huis en implements, prijs $ 33,000 met $ 12,000 down.
120 ACRES met 75 acres druiven, perziken, kersen en peren, 2 huizen, grote schuur en alle machines. Prijs $ 80,000 met $ 25,000 down. Contact:
M. Verdegem
3 Benson Drive, ST. CATHARINES, ONT. Phone WE 4-1948
S. D. Costen
24 Kings Street ST. CATHARINES, ONT. Phone MU 5-5447

Better Your Position !
Enroll with the International Correspondence School!
Learn a trade at home, in your spare time. Each I.C.S. course is success proven by thousands of former students. Many report pay increases within months of enrollment. Mark and mail coupon today.
Without cost or obligation send me more information about the field before which I have marked X (plus sample lesson).
☐ Automobile Mechanic
☐ Auto Body Rebuilding and Refinishing
☐ Plumbing
☐ Painting Contractor
☐ Tool Making
☐ Tool Design
☐ Carpenter Builder
Name .... Home address ....
City .... Province ....
Name of Employer ....
Occupation .... Working hours .... a.m. to .... p.m.
Please mail coupon to:
JOHN VANDERSTELT, 32 Spruce St., COLLINGWOOD, Ont.

CLASSIFIED ADS

ARE EASY AND NOT EXPENSIVE

Pay your advertisement when you send it in. See our standard-rates below:

— — —

Birth-announcements	$ 2.50
Engagement-announcements . .	$ 2.50
Marriage and anniversaries . . .	$ 3.50
Notifications of death	$ 3.50

— — —

"For Sale" and "Want" advertisements up to 40 words $ 2.00. Every word more 5¢. For "letters under number" $ 0.50 extra.

Send your payment together with your ad to:

Calvinist-Contact
Box 312, Station B, Hamilton, Ont.

De Here heeft ons voor de tweede maal een zoon toevertrouwd, die wij

ERIC WILLIAM

noemden.
In dankbaarheid,
Rev. en Mrs. Peter Van Egmond.
Johnny.
September 2, 1960.
R.R. 1, Wellandport, Ont.

Wederom verblijdde ons de Here met de voorspoedige geboorte van een dochter en zusje

EDNA - ELIZABETH (Betty)

Mr. en Mrs. L. Berghout.
Leo - Corrie.
Cornel - Vera.
Sept. 11, 1960.
Wilton, Ont.

Zo de Here wil en zij leven hopen onze Ouders en Grootouders

JOHAN HENDRIK SMEES en DRIKA HERMINA SMEES—DOORNINK

op 23 Sept. 1960 hun 40-jarige echtvereniging te herdenken.

Dat de Here hun nabij is in hun verdere leven, is de wens van hun kinderen en kleinkinderen.

Winterswijk, Holland:
Sina en Albert te Brinke.
Grada en Hendrik Nijman.
Pictou, Nova Scotia:
Dora en Johan Harbers.
Shaw Island, U.S.A.:
Riek en Gus Gratzer.
Hopewell, Nova Scotia:
Gerrit en Jo Smees.
Pictou, Nova Scotia:
Jan en Griet Smees.

R.R. I, Hopewell, Pictou Co., N.S., Canada.
Tijdelijk adres:
Miste, B 133, Winterswijk Holland.

---

100 Acre Mixed Farm

Best huis, 7 kamers, van alle gemakken voorzien, dubbele garage, beste barn, 18 stanchions, 50 ton hooi, 14 st. vee, 25 schapen, tractor, side delivery rake, power mower, milkmachine enz.
Lichte kleigrond, 5 mijl van Jarvis. Vraagprijs $ 22,000, $ 10,000 down.

JACK BYLSMA
REAL ESTATE
1607 King St. E., Hamilton, Ont.
LI 9-3894

P.S. We hebben meer farms met melk contract.

Wanted:
SINGLE MAN OR BOY
bn dairy farm. John De Witt, R.R. 3, Dundas, Ont.
Ph. MI 8-3300.

GROCERY STORE FOR SALE

in Holland Marsh, Ont. Lot, Store Building with living quarters and Store Fixtures. Cash required is amount of Stock at cost. Terms can be arranged. Apply C. A. Radder, R.R. # 2, Newmarket, Ont.

APARTMENT TE HUUR

Drie kamers. Gemeenschappelijk gebruik van badkamer. $ 45 per maand. 1206 Queenston Rd., Winona, Ont. Tel. TW 4-2070.

Te koop:
200 ACRE DAIRY FARM

12 mijl van Oshawa, met goede barn, waterbowls, steel stanchions, bulkcooler, silo, machineloods enz. 9 Kamers huis met furnace, badkamer, heet en koud water enz. Kan verkocht worden met 10 can per dag melkcontract. Prijs $ 28,500 met $ 5,000 down. Inl. J. F. De With, Realtor, Newcastle, Ont. Phone 3341.

ANSWER X-WORD PUZZLE

B	I	O	T	A	■	T	A	P	I	S
I	C	H	O	R	■	W	R	E	S	T
R	E	I	N	■	J	I	N	G	L	E
T	H	O	■	S	O	S	■	S	E	W
H	O	■	H	O	S	T	S	■	■	■
D	U	N	E	■	H	E	C	K	L	E
A	S	I	A	N	■	R	A	R	E	R
Y	E	L	P	E	D	■	R	A	V	E
■	■	■	S	T	U	F	F	■	E	M
A	R	E	■	T	E	A	■	E	R	I
L	E	V	E	L	S	■	D	U	E	T
P	A	I	N	E	■	P	O	R	T	E
S	L	E	D	S	■	D	R	E	S	S

WERELDBEROEMDE

artsen en specialisten uit de oudheid lieten ons hun recepten na. Wij leveren sinds 1925 bedoelde geneeskruiden met de frappantste resultaten. Wat U ook mankeert en wat U al tevergeefs hebt geprobeerd, bij ons ligt Uw grote kans. Broch. en inl. gratis. Zendingen desgewenst in blanco verpakking.

Voor Canada uitsluitend volle kuren (9 mnd.) à $ 15.00 bij vooruitbetaling.

Meldt Uw ziekte en klachten aan

Kruidenhuis "FLORA"
Westersingel 40, Groningen, Ned.

FARMS FOR SALE in the Collingwood, Ont. area

90 miles north-west of Toronto. Prices: $ 5.000 to $ 20.000. General farming, dairy, beef, fruit, cash-cropping. Excellent opportunities.
Write to Mr. W. G. Groot, Clerk, The Collingwood Christian Reformed Church, 199 Hunrontario St., Collingwood, Ont. Phone 1481 R.
Church Services 10 A.M. and 2.30 P.M.

FOR SALE:

Plumbing - Heating and Elctrical Wiring Business

Zeldzame aanbieding voor goede vakman. Omzet meer dan $ 75,000 per jaar. Eigenaar vraagt slechts $ 10,000 met $ 1500 down.
Verdere gegevens worden gaarne door ons verstrekt.

100 Acre Dairy and Poultry Farm

2 Beste barns, modern 9 kamer huis, 3000 kippen, machinerie en jongvee. Gelegen aan mooie weg, dichtbij het dorp. Slechts $ 36,000 met $ 8,000 down.

MARTIN DEVOS

REAL ESTATE EN GENERAL INSURANCE

Wij verzorgen alle voorkomende financiële problemen.

226 Queen St.
DUNNVILLE, ONT.
Phone: Bus. 671, Res. 552.

TORONTO BOARD OF EDUCATION

Avondcursussen voor Immigranten

BLOOR COLLEGIATE INSTITUTE — 1141 Bloor St. West (bij Dufferin St.)
CENTRAL HIGH SCHOOL OF COMMERCE — 570 Shaw St. (t. Z. van Harbord St.)
EASTERN HIGH SCHOOL OF COMMERCE — 16 Phin Ave. (bij Chatham Ave.)
HUMBERSIDE COLLEGIATE INSTITUTE — 280 Quebec Ave. (bij Humberside Ave.)
KING EDWARD SENIOR PUBLIC SCHOOL — 112 Lippincott St. (t. N. van College St.)
LORD DUFFERIN SENIOR PUBLIC SCHOOL — 303 Berkeley St. (t. N. van Dundas St.)
McMURRICH SENIOR PUBLIC SCHOOL — 115 Winona Dr. (t. Z. van St. Clair Ave.)
NORTH TORONTO COLLEGIATE INSTITUTE — 17 Broadway Ave. (t. O. van Yonge St.)
PARKDALE COLLEGIATE INSTITUTE — 209 Jameson Ave. t. Z. van Queen St. W.)
RYERSON SENIOR PUBLIC SCHOOL — 190 Grange Ave. (t. O. van Bathurst St.)
CURSUSJAAR 1960—61

Inschrijving zal plaats hebben in bovenvermelde scholen op de avonden van 19, 20, 21 en 22 SEPTEMBER

Het inschrijvingsgeld is $ 5.00.
De lessen zullen beginnen op 25 September en de scholen zullen open zijn om 7.30 uur n.m. van Maandag tot Donderdag.
CURSUSSEN — Engels voor Beginners: Junior English en Citizenship;
Senior Cursus.
Gelegenheidsklassen voor Volwassenen, buitenlanders zowel als Canadezen, die lezen en schrijven wensen te leren;
Conversatie Engels voor gevorderden.
DE STUDIE OMVAT — Fundamenteel Engels — een wetenschappelijk samengestelde cursus voor immigranten in het spreken, lezen en schrijven van Engels; Actuele Gebeurtenissen; Informatie voor Naturalisatie; Canada en zijn Volk; Groepsdiscussies; Visuele hulpmiddelen.
Belangstellenden kunnen inlichtingen verkrijgen aan de verschillende scholen na 7.00 n.m. vanaf 19 September.

Z. S. PHIMISTER, Director of Education.
T. A. WARDLE, Chairman.

FARMS FOR SALE IN THE PEERS, ALTA. AREA

Close to Highway 16. Very good transportation facilities with Edmonton. All weather roads. School bus service. Close to Christian Reformed Church. Ideal for mixed farming.

Contact A. Veldstra, clerk Christian Reformed Church Peers, Alta., or N. Tensen, Carrot Creek, Alta.

---

150 Highway acres, 125 workable, brick house, slate roof, furnace, new metal barn, silo, drive shed, $ 22,000, good terms.
150 Highway acres, brick house, furnace, bath, large barn suit dairy herd, silo, drive shed, $ 25,000, good terms.
Brick store, large apartment, furnace, bath, garage, in village, paved road, turnover $ 36,000, price complete $ 21,000; corner grocery turnover $ 30,000, price complete $ 8500; country store, attached dwelling, barn, 3 acres, $ 5500 complete, suit pensioned couple.

Wm. Pearce
REALTOR
EXETER, ONTARIO

VAN DELFT'S BOOKHOUSE

Wij zijn ruim gesorteerd in Toneelstukken, voordrachten en samenspraken, muziekboeken, losse orgelmuziek, muziek voor beginners. Grote sortering losse muziek voor zangkoren. Vraagt zichtzending. Bestel vroegtijdig Uw Hollandse Scheurkalender.

223 HESS ST. SOUTH, HAMILTON, ONT.

FOR HOUSES,
Investment Properties,
Building Lots and Farms
in or near

TORONTO
see or write
HARRY SNOOK
with
Harvey Keith, Realtor
181 Eglinton Ave. East
HU 7-3333 or HI 7-1417

WIN ABONNEES VOOR CALVINIST CONTACT

REISBUREAU

Wilt U een trip maken naar Holland of Uw familieleden over laten komen naar Canada? Wij verzorgen Uw reis per
SCHIP, VLIEGTUIG, BUS en TREIN.
Bel of schrijf ons voor ervaren en betrouwbare service.
VRAAG NAAR MEJUFFROUW v. d. SPEK

O. K. JOHNSON & CO., LIMITED
697 Bay Street, Toronto 2, Ont. Tel. EM 6-9488

Waarom !

Waarom zoveel oud-leden terugkeren in de veilige kring van onze eigen onderlinge verzekering tegen operatiekosten.
"Oud-leden", omdat zij indertijd gehoor gaven aan de mooie voorspiegelingen vanwege een of andere verzekering, die het maken van winst als hoofddoel heeft. Toen het echter op uitkering aan kwam, deden zij de teleurstellende ervaring op dat niet het belang van het lid bij die verzekering op de voorgrond stond.
Anderen die, vaak uit onachtzaamheid, nalieten de premie te betalen, met gevolg dat hun lidmaatschap verviel.
En daarna voor hoge operatiekosten kwamen te staan, die uit eigen zak betaald moesten worden. Waardoor zij tot de conclusie kwamen, dat premiebetaling belangrijk voordeliger kan zijn dan "het er maar op aan laten komen".
Uitkeringen die het totaalbedrag aan premies voor tien of twintig jaar overtreffen, zijn geen zeldzaamheid bij onze verzekering. En bij ons is nog niemand het lidmaatschap opgezegd, ook al liepen de uitkeringen in de duizenden!
Waar krijgt een gezin, ongeacht het aantal kinderen onder 18 jaar, een dergelijke protectie voor slechts $ 30.— per jaar? En ongehuwden van 18 jaar en ouder voor het luttele bedrag van $ 12.— per jaar?
Alleen bij onze eigen onderlinge verzekering tegen operatiekosten: The Christian Reformed Co-op. Medical and Hospital Society.
Een vereniging waarvan lid kunnen zijn alle Hollandse immigranten van protestant christelijken huize, wonende in Ontario.

Verwaarloos niet Uw eigen belang

en vraag nog heden ons uitvoerig Inlichtingenboekje, dat U gaarne wordt toegezonden.

CHRISTIAN REFORMED CHURCH CO-OP. MEDICAL & HOSPITAL SOCIETY — BOX 473 — HAMILTON, ONT.

Zend ons per omgaande inlichtingen over uw verzekeringsplan

Naam ....

Post-adres ....

Gaat U naar Holland?

Reis per Holland-Amerika Lijn
Famous for Service

J. VANDER VLIET
304 Dundas St. W. - Telef. 4641
TRENTON, ONT.

Gaat U verhuizen?

dan naar:

VAN'S MOVING & CARTAGE
(eigenaar J. Vander Wal)

Speciaal ingericht voor het vervoer van Emigratiekisten. Verder: Van Stake, Dump en Platformtrucks.
1562 Muir Rd., PORT CREDIT, Ont. Tel.: Office RO 2-7445, Residence CR 8-3253

Holland Construction Co.

Wolverton Rd. — Phone
GRIMSBY, R.R. I — WH. 5-4012

Speciaal in Greenhouse Constructie

en aanbiedingen van nieuw cedar of redwood materiaal voor zelfbouwers, tevens Hotbedsash, Putty & Nails enz.

KOOP NU GOEDKOOP GREENHOUSE GLAS

ABONNEMENTSFORMULIER

Hierbij geef ik op als abonné van Calvinist-Contact

Naam ....

Post-adres ....

Aangebracht door: ....

Naam ....

Post-adres ....

Aanbrengpremie: ....

Zendt dit formulier met het abonnementsgeld ad $ 4.00 in cash/money-order/cheque (bij cheque 15¢ extra voor bankkosten) naar "Calvinist-Contact", Box 312, Station B, Hamilton, Ont.

Aan:

Calvinist-Contact, Box 312, Stat. B, Hamilton, Ont.

ADRES VERANDERING

NIEUW ADRES:

Naam ....

Post-adres ....

OUD ADRES: